SPORT MARTESANA
a pagina 14 e 15

La storia delle bici
Il gruppo cernuschese Tino Gadda compie 50 anni e festeggia con una mostra

Anni Azzurri
Benvenuti a casa.
www.anniazzurri.it

Il bronzo di Micol
Ai campionati italiani di Cross corto, l'atleta della Pro Sesto conquista il terzo posto

Fc Cernusco fa tris
Continua il momento d'oro dei rossoblu che vincono la terza partita consecutiva

Outlet Carburanti
Distributore di benzina e gasolio

Via Umbria 14, Segrate ★ Tel. 335.64.99.203

inFolio
15 marzo 2019

Outlet Carburanti
Distributore di benzina e gasolio
DAL LUNEDÌ AL VENERDÌ 7.30-19.00
SABATO 8.00-19.00 - DOMENICA 9.00 -13.00
Contattaci direttamente
per le fatture elettroniche e le carte prepagate

Settimanale gratuito della Martesana - Anno XVI - n. 10 - Editore: Ediesse srl. Direttore: Roberto Pegorini. Pubblicità: Paola Todaro. Redazione: Str. Malaspina, 8 San Felice - Pioltello (Milano) - Tel.: 02.92271113. Stampa: Monza Stampa Srl - Tel.: 039 28288201, Monza. Registrazione Tribunale di Milano n° 207 del 24.03.03

Detto tra noi

L'universo rabbioso dei social

Mettiamo insieme due vicende che, apparentemente, c'entrano nulla l'una con l'altra. Allora, l'altro giorno i due social più diffusi - Instagram e Facebook - e l'applicazione più usata per scambiarsi messaggi - WhatsApp - sono rimasti inattivi per qualche ora a causa di problemi tecnici. Il disagio s'è avvertito soprattutto negli Stati Uniti, ma anche - sia pur in misura minore - in Europa e Sudamerica. La reazione degli utenti? In una parola: panico. Innumerevoli telefonate di protesta, crisi di nervi. Una situazione che, una volta di più, dà l'idea di quanto le nostre vite siano ormai legate a queste piattaforme tecnologiche, che sono parte integrante delle nostre esistenze.

pagina 16

Picchiato e minacciato, fa arrestare i suoi pusher

Segratese 23enne aveva accumulato un debito di 6mila euro per cocaina

Il vizietto della cocaina l'aveva messo davvero nei guai: un debito di 6mila euro nei confronti dei suoi spacciatori. E per fargli capire che non stavano scherzando, i due pusher l'hanno aggredito una prima volta, costringendolo a ricorrere alle cure del pronto soccorso (10 giorni di prognosi) e hanno proseguito minacciando sia lui, che la mamma. Esasperato e spaventato, ha raccontato tutto ai carabinieri che sono intervenuti arrestando i suoi aguzzini con l'accusa di tentata estorsione. Procediamo con ordine. La vicenda vede come protagonista uno studente 23enne, residente a Milano Due. Il suo calvario inizia a gennaio di quest'anno, quando i suoi fornitori di cocaina, un marocchino di 24 anni e un albanese di 25, entrambi con precedenti penali, decidono di non fargli più credito e di voler incassare i soldi che il giovane deve loro: ben 6mila euro. Le continue richieste, con minacce più o meno velate, non sortiscono però alcun esito, lo studente non paga. E così, il 10 febbraio, i due stranieri decidono di passare dalle parole ai fatti: aspettano il giovane sotto casa e lo prendono a calci e pugni, per fargli capire che non stanno scherzando. Da quel momento, ogni giorno, gli telefonano a casa minacciando sia lui che la madre. A dare man forte ai due spacciatori, una terza figura, un italiano di 21 anni. È lui che spesso si prende la briga di chiamare e di fare la voce grossa. Lo studente universitario si rende conto che non riuscirà a saldare il debito e, quindi, decide di rivolgersi ai carabinieri della stazione di Segrate, raccontando tutto. Confessa di avere il vizio della cocaina e spiega di non saper come uscire dalla morsa dei suoi aguzzini. E così, lunedì mattina, scatta la trappola. I due stranieri, accompagnati in auto dall'italiano, si recano a Milano Due per un altro raid punitivo, ma sotto casa del 23enne ad attenderli trovano i militari, che li arrestano. Il loro complice, invece, viene solamente denunciato. Durante la perquisizione dell'auto, gli uomini dell'Arma trovano anche 5 grammi di cocaina, un bilancino di precisione, 7mila euro e un taser.

Roberto Pegorini

Peschiera

Al parco dei Piccoli Angeli inaugurazione dei giochi inclusivi
pag. 10

Cernusco

"Girala come vuoi", la città filmata da videoamatori
pag. 8

Gaffes del vice premier

Comincini bacchetta Salvini: «Cernusco non ha alcuna chiusa»

Alla presentazione del programma delle attività per il 500esimo anniversario della morte di Leonardo da Vinci, tenutasi mercoledì nella sala polifunzionale della Presidenza del Consiglio, ha preso la parola anche il ministro degli Interni, Matteo Salvini. E, nel suo breve intervento, ha menzionato Cernusco sul Naviglio: «Sono legato alla chiusa di Leonardo da Vinci che si trova a Cernusco, perché la mia prima fidanzata era di Cassina, a tre chilometri da Cernusco». Una dichiarazione che non è piaciuta al senatore Eugenio Comincini. L'ex sindaco di Cernusco ha, infatti, postato su Facebook: "A Cernusco una chiusa di Leonardo da Vinci non c'è (purtroppo) mai stata. Non c'è mai stata neppure una chiusa fatta da altri. Oltre alle fakenews politiche, ora non inventarti anche quelle storiche. Le celebrazioni per i 500 anni dalla morte di Leonardo non possono essere occasione per straparlare di cose importanti senza conoscerle, riducendole a storielle da risatine spinte. Se non si ha nulla di serio da dire, meglio stare zitti".

Pioltello, il lunedì i carabinieri ascoltano i cittadini in municipio

Ha preso il via lunedì mattina il nuovo servizio di ascolto presso lo sportello del cittadino, in Comune a Pioltello, a cura dei carabinieri e in collaborazione con l'amministrazione comunale. A raccogliere le richieste e le segnalazioni dei pioltellesi c'era il maresciallo della locale tenenza, Pietro Fasano. L'iniziativa si terrà il secondo e il quarto lunedì di ogni mese. Per interloquire con il responsabile dell'Arma in servizio non è necessaria alcuna prenotazione, basterà presentarsi in municipio dalle 10 alle 11. Si tratta di un progetto che ha lo scopo di rendere più semplice il contatto tra la gente, che spesso rinuncia ad andare in caserma per timore che le sue richieste possano essere ritenute di poca importanza, e le forze dell'ordine.

Il Comune di Segrate festeggia 150 anni
Il decreto regio, firmato da Vittorio Emanuele II, porta la data del 21 giugno 1869. L'amministrazione sta organizzando una serie di iniziative celebrative

pagina 3

Stazioni MM cernuschesi agibili per tutti
Le fermate della metropolitana non hanno più alcuna barriera architettonica. Cernusco è il primo Comune della Martesana ad avere raggiunto questo obiettivo

pagina 9

Vuoi fare più business? Scopri come
a pag. 6

Segrate

Vittima di molestie mentre fa benzina
pag. 7

Pioltello

Bilancio partecipativo, nel weekend si vota
pag. 13

Peschiera

Un van per la Lilt grazie alla runner Elisa
pag. 10

STIAMO FESTEGGIANDO IL FITNESS PER TUTTA LA FAMIGLIA AL DAVID LLOYD MALASPINA!

Ricevi il tuo invito gratuito per il nostro Family Fitness Open Weekend del 16-17 marzo

Oltre a poter provare tutte le nostre incredibili strutture, abbiamo organizzato alcuni eventi speciali extra per un weekend ricco di azione per tutta la famiglia.

Avremo attività per i bambini, arte e manipolazione, serata dedicata al derby di calcio per i grandi e apertura straordinaria della nostra SPA, così come le classi di BattleBox e Synrgy per le famiglie.

Avremo anche un intrattenimento speciale per tutto il fine settimana, tra cui face painting, uno spettacolo del giocoliere, proiezione di un film per i bambini e il divertimento di MasterChef.

Non dimenticare di provare tutte le nostre incredibili strutture mentre sei al club, tra cui le piscine, campi da tennis, palestra, e SPA. Abbiamo anche un asilo in loco se avete bisogno di un po' di tempo libero

E se ti piace quello che vedi? Nessun problema!, I bambini potranno iscriversi gratuitamente fino al 1 ° giugno, quindi il divertimento in famiglia non dovrà mai finire.

Chiama il club al **02-7530075** o visita il sito **davidlloyd.it** per saperne di piu' e prenotare il tuo invito gratuito

David Lloyd CLUBS MALASPINA

ORO
COMPRO ORO
PAGO IN CONTANTI
DAL 2009 MASSIME VALUTAZIONI
CARUGATE
via Cesare Battisti n. 26
tel. 0292221740
PESCHIERA BORROMEO
via della Liberazione n. 53
tel. 0239846107
CASSINA DE' PECCHI
via Roma n. 22
tel. 0239438571
SEGRATE CENTRO
via Cassanese n. 200/I
tel. 0236683773

SEGRATE - PRIMO PIANO

Segrate si appresta a festeggiare i suoi primi 150 anni

Un compleanno di assoluto prestigio quello che si appresta a festeggiare il nostro paese. Il 21 giugno 1869, con decreto regio numero 5167, firmato da Vittorio Emanuele II e pubblicato sulla Gazzetta Ufficiale del Regno d'Italia il 23 luglio dello stesso anno, Segrate diventava ufficialmente Comune. E per i suoi 150 anni l'amministrazione ha intenzione di organizzare una serie di eventi. Alcuni sono già sul tavolo, anche se non definitivi, altri sono in una fase iniziale di studio. A spiegarceli è Gianluca Poldi, assessore alla Cultura: «Stiamo preparando una mostra di documenti di quegli anni. Ripercorrere tutta la storia di Segrate sarebbe troppo complicato e dispersivo. Vorremmo, invece, contestualizzare quel periodo, raccontare cosa succedeva, parlare delle tematiche risorgimentali, legandole al nostro territorio. Moltissimi Comuni che furono fondati in quegli anni e sarebbe interessante capire cosa stava nascendo anche da un punto di vista culturale. Inoltre stiamo prendendo contatti per potere ospitare un dipinto di quell'epoca, ad esempio del Fattori. Ma non una copia, bensì proprio l'originale. Inoltre, se il materiale a disposizione fosse piuttosto consistente, ci piacerebbe preparare anche una piccola pubblicazione». Sono state prese anche informazioni per un francobollo commemorativo. Le iniziative si terranno a giugno, visto che quello è il mese in cui vengono festeggiati i 150 anni, ma Poldi non esclude l'ipotesi di pensare a un richiamo settembrino, in concomitanza con la festa cittadina: «Sicuramente qualcosa studieremo. La ricorrenza è importante e lo impone».

N° 5167.

Regio Decreto che reca il Decreto 17 gennaio 1869, n. 4857, e sopprime i Comuni di Rovagnasco, Novegro, Briavacca e Limito, aggregando i due primi al Comune di Segrate, Briavacca al Comune di Rodano, e quello di Limito a Pioltello.

31 giugno 1869

VITTORIO EMANUELE II

PER GRAZIA DI DIO E PER VOLONTÀ DELLA NAZIONE

RE D'ITALIA

Sulla proposta del Ministro dell'Interno;

Viste le deliberazioni emesse dal Consiglio provinciale di Milano nelle adunanze del 15 settembre 1866 e 29 aprile 1869, e quelle dei Consigli comunali di Segrate, Rovagnasco, Novegro, Rodano, Briavacca, Limito e Piol-

A Rovagnasco

Il vento tira a 98 km/h

La folata di vento più violenta registratasi lunedì pomeriggio è stata a Resana (provincia di Treviso), con 105 km/h. Ma anche Segrate non è stata da meno. A Rovagnasco si è avuta la raffica più forte di tutta la Lombardia e la terza in Italia, con 98 km/h. I dati sono stati resi noti dal sito internet meteoweb.eu.

La new entry

È arrivato un nonno vigile

Si chiama Angelo ed è il nuovo nonno vigile di Rovagnasco. Finalmente l'appello dell'amministrazione comunale inizia a dare i suoi frutti. In questi giorni Angelo sta imparando il "mestiere", istruito dal veterano Giampiero.

L'allegria del Carnevale in centro e a Novegro

C'era pure il vicesindaco Luca Stanca vestito da Harry Potter. Già, perché il carnevale segratese di quest'anno aveva come tema, non obbligatorio, il maghetto nato dalla penna di J.K. Rowling. Ancora una volta la festa più colorata che ci sia ha fatto centro. Numerosi bambini, ragazzi e adulti si sono riversati davanti al centro civico Verdi per fare festa all'insegna di stelle filanti e coriandoli. Davvero bella anche la sfilata dei carri. Ed è stato Carnevale anche a Novegro, con una bella festa in compagnia delle Giacche Verdi Idroscalo e della polizia locale.

NEXO CHOCOLATE

Cioccolateria Bean To Bar, laboratorio artigianale e punto vendita che lavora "cacao nativo" peruviano di altissima qualità nel cuore della città di Segrate

Via Torino, 11 - Segrate MI - Tel. 393.7116560
https://nexochocolate.com

Seconda Wine Night

Bevi e tasi a Work & Co.

Dopo il successo della prima serata, dedicata alla Lombardia, torna "Wine Night", degustazioni letterarie organizzate. Questa volta Work & Co. presenta, nel suo spazio di via Leonardo da Vinci, "Bevi e tasi". Mercoledì 27 marzo, alle ore 21, il sommelier e wine blogger Raffaele Cumani, guiderà i presenti in un percorso esperienziale alla scoperta dei vini della grande tradizione veneta, dal Piave al Garda. Insieme a Bacco anche aneddoti storici e letterari ma anche tanta convivialità. Costo 25 euro, compreso il buffet. Prenotazione obbligatoria al numero 348.2866102. Per informazioni una mail utile: paola@workandco.it.

Mostra sulla storia di minori e migranti

È stata inaugurata lo scorso sabato, al centro civico Verdi, la mostra "Storie di minori e migranti" a cura della giornalista Claudia Bellante e del fotografo Mirko Cecchi, all'interno della rassegna MigrAzioni. Si tratta di otto storie di ragazzi stranieri arrivati in Italia non accompagnati, otto ritratti illustrati, diventati dieci con il live painting di Silvia Bonanni e Nicolò Canova. A fare da padroni di casa sono stati gli assessori Gianluca Poldi e Barbara Bianco. Si tratta di un progetto nato in collaborazione con la Ong Terre des Hommes Italia che dal 2011 accoglie i migranti al porto di Pozzallo offrendo, sul posto e nei centri di accoglienza di Scicli, Siracusa e Catania, assistenza psicologica e psicosociale ai minori e alle famiglie con bambini. La mostra sarà visitabile fino al 23 marzo.

L'ESPERIENZA DEL CHELSEA FOOTBALL CLUB A SEGRATE

Buongiorno cari lettori. Questo fine settimana **Eric Acella**, osteopata dello "**Studio Oiram**" e del "**Centro della Spalla**", ha avuto l'onore di conoscere e seguire, durante un corso dedicato alla prevenzione e alla gestione degli infortuni nello sport, **Carl Todd**, osteopata che da 14 anni segue la prima squadra della **nazionale inglese di calcio e il Chelsea Football Club**. La gestione dell'atleta è un processo di cura che deve essere impostato con precisione e multidisciplinarietà. In ambito professionistico è di fondamentale importanza effettuare una diagnosi medica per valutare le terapie migliori disponibili e risolvere il problema nel minor tempo possibile. Effettuata la diagnosi, l'osteopata, il fisioterapista e il preparatore atletico individuano le aree del corpo disfunzionali e lavorano in sinergia per riportare l'atleta alla sua forma migliore. È importante valutare nello sportivo, dal punto di vista della terapia manuale, la presenza di articolazioni ipo-mobili o di un controllo motorio e di forza muscolare alterati. Lavorando su questi referti si può offrire al paziente una prevenzione verso gli infortuni, una risoluzione del dolore e un'esecuzione migliore del gesto tecnico. Siamo felici di aver appreso nuove tecniche, esercizi e metodi di valutazioni che quotidianamente vengono utilizzati sui calciatori professionisti del Chelsea e della nazionale inglese e di aver portato tutto questo a Segrate. Da anni, infatti, lo Studio Oiram si aggiorna confrontandosi con i più grandi professionisti del panorama nazionale e internazionale per offrire un processo di cura il più efficace e di qualità possibile. Per ulteriori informazioni non esitiate a contattarci.

STUDIO OIRAM

STUDIO OIRAM SEGRATE - FISIOTERAPIA E OSTEOPATIA - Via Gramsci, 80 - 20090 Segrate MI - Tel: 334 285 6021 - STUDIO OIRAM MILANO - Via Bianca di Savoia, 6 - www.centrodellaspalla.com - www.studio-oiram.it

Vogliamo ricordare che:
● la farmacia del Villaggio è aperta sette giorni su sette compresa la domenica
● la farmacia di Lavanderie è aperta da lunedì a venerdì fino alle ore 22
e dal 15/3/19 farà anche orario continuato
segrate servizi

L'INTERVISTA

«Alle primarie ho visto entusiasmo È ora di dare una svolta culturale»

A 33 anni ha già ricoperto il ruolo di assessore e ora si trova a guidare il Pd segratese, nel ruolo di segretario cittadino del partito, in un momento particolarmente delicato. Lui è Francesco Di Chio e lo abbiamo sottoposto al fuoco incrociato delle nostre domande. Vediamo come se l'è cavata.

Partiamo dalle primarie: quindi anche Segrate ha voltato le spalle a Renzi. Che riflessione si sente di fare a questo proposito?

«A differenza delle preferenze espresse nel circolo, dove Giachetti e Martina hanno raccolto vasti consensi, i segratesi che sono venuti a votare hanno nettamente preferito Zingaretti. Un dato confermato anche in roccaforti di Renzi come Milano Due e San Felice. Bisogna capire se il nostro elettorato è rimasto deluso oppure se hanno votato altre persone rispetto alle scorse primarie. Di una cosa però sono certo: ho visto tanto entusiasmo da parte di gente che di recente era apparsa scontenta. Vuol dire che stiamo recuperando consenso. E poi, posso segnalare un'altra situazione?».

Certamente.

«Ai seggi ho parlato con molta gente che mi ha confidato di essere venuta a votare per dare un segnale contro questo governo e il Pd può riequilibrare la situazione. Questo ci dà una grande responsabilità, ma anche la conferma che rappresentiamo una speranza».

Altra riflessione: a Segrate, rispetto al dato nazionale, Martina è stato superato da Giachetti...

«Questo non ci ha sorpreso, sapevamo che sarebbe andata così. Anzi, pensavamo che il distacco tra i due sarebbe stato anche maggiore. Comunque il dato di fatto è che i nostri elettori vedono in Zingaretti la persona della svolta e ora dobbiamo lavorare su questo».

Passiamo oltre: che partito ha ereditato dal suo predecessore Damiano Dalerba?

«Sono sincero: molto sano. Sono entrato nel Pd quando Damiano si era appena insediato come segretario cittadino e devo ammettere che c'era una situazione complessa, con divisioni nette all'interno. Lui è stato bravo a riunire le varie anime del partito, anche se è normale che ci possano essere pensieri diversi all'interno di una grande forza come la nostra. Poi è chiaro che qualche persona l'abbiamo persa per strada, ma Segrate ha superato i 100 iscritti e non è poco. Siamo il primo, o al massimo secondo, circolo della Martesana come numeri».

Rispetto a Dalerba, come intende muoversi? Una sua impronta vorrà darla, immagino.

«Damiano ha ricucito i rapporti e il suo apporto alla campagna elettorale delle amministrative è stato fondamentale. Per fare questo ha dovuto comprensibilmente sacrificare altre situazioni, a cui vorrei mettere mano io. Mi riferisco al fare rete con i circoli vicini, fare informazione. Damiano ha avviato la macchina, adesso possiamo dare una svolta di tipo culturale, anche per dare un messaggio ai segratesi e fare capire che vogliamo formare persone che possano arrivare preparate per le prossime amministrative».

Come segretario deve anche cucire i rapporti con l'altra forza di coalizione. Come sono i rapporti con Segrate Nostra?

«Anche se non abbiamo mai fatto attività insieme, con Segrate Nostra ci sono sempre stati buoni rapporti, forse anche perché parte del loro elettorato a livello nazionale vota Pd. Con il loro segretario, Roberto Prina, mi trovo davvero bene. È una persona capace e in gamba, esattamente come il suo predecessore Marco Italia. Con gente così è quasi impossibile avere un dissidio. Ci si parla, si argomenta e si trovano soluzioni. In questo periodo stiamo ragionando anche per organizzare insieme una serie di iniziative».

E con i vostri consiglieri comunali come sono i rapporti? Loro sono la vostra voce in aula. Riesce a fargli seguire le sue direttive?

«Con loro il rapporto è semplificato anche dal fatto che sono stato assessore e, quindi, ho già avuto modo di lavorare con loro. Alcuni hanno anche appoggiato la mia candidatura a segretario cittadino. Posso affermare di avere dei consiglieri bravi, competenti e precisi. I classici mal di pancia poi, per carità, ci sono stati, ma li abbiamo sempre gestiti in maniera seria e responsabile, mettendo sempre Segrate davanti».

Il segretario cittadino del Pd, Francesco Di Chio, a ruota libera

Tra i mal di pancia, sicuramente ci deve essere stato quello di Augusto Schieppati che per due volte si è visto escluso dalla nomina ad assessore. Con lui immagino avrà parlato.

«Augusto lo sto conoscendo in questi mesi e vi posso assicurare che ho trovato una persona molto presente, che mi sta dando una grossa mano a fare rete, visto che fa politica da tempo e ha numerosi contatti. Inoltre, essendo stato in passato protagonista della politica segratese, mi sta dando una serie di consigli apprezzabili».

Quindi ha smaltito la delusione della mancata entrata in giunta?

«Nonostante la doppia delusione che ha patito, lui non ha mai fatto mancare il suo apporto. Si poteva pensare che si fosse riavvicinato al partito visto che era un potenziale assessore, invece non è così. È una persona presente e mi ha stupito positivamente».

Facciamo un passo indietro: che ricordi ha della sua esperienza da assessore?

«Bellissimi. È stata un'opportunità eccezionale ed è stato un privilegio. Una volta i percorsi politici erano più lunghi, però anche questo è il termometro di come la politica sia cambiata e questo può portare risorse nuove. È vero, non avevo competenze politiche, era il mio primo incarico, però conoscevo già molto bene il territorio ed è stata la mia fortuna. Comunque, sono convinto che ci siano persone più brave di me e le invito a fare politica attiva, perché ci sono delle opportunità davvero interessanti per potere dare contributi importanti a favore di Segrate».

Errori di inesperienza ne ha fatti?

«Ci mancherebbe, immagino di sì. Più che altro, avendo un lavoro che mi impegna parecchio, ho potuto dedicare meno tempo di quanto avrei voluto».

C'è qualcosa che non è riuscito a fare, un grande rimpianto di quel periodo?

«Lavorando a portafoglio zero direi di sì. Il grande rimpianto, comunque, è stato quello di non avere ripristinato il palio dei quartieri, perché era un'ottima occasione per fare diventare Segrate una vera comunità. Spero comunque che prima o poi possa essere riorganizzato».

E la cosa, invece, di cui è più orgoglioso?

«Direi due. La prima è il progetto di cardioprotezione, proposto da un'associazione che ne ha coinvolte altre e, insieme, hanno raccolto fondi per riuscire a dotare di apparecchiature tutte le scuole cittadine».

E la seconda?

«Ho avuto la fortuna di conoscere e collaborare con le associazioni I Ragazzi di Robin, Quadrifigli e Baskettiamo. È meraviglioso vedere come questi ragazzi siano protagonisti delle loro vite e che lezioni ci diano ogni volta. Segrate deve essere orgogliosa di loro».

Inizialmente ci furono delle polemiche tra alcuni esponenti di queste associazioni e l'amministrazione comunale, ricordo male?

«Vero. Non ci conoscevano. Oggettivamente avevamo dei problemi enormi da affrontare. Quando però hanno capito che questa giunta era formata da persone serie, con grande carica umana, le cose sono cambiate».

Che voto si sente di dare al sindaco Micheli?

«Da ex assessore e segretario del Pd, un voto altissimo. Paolo ha subito delle pressioni dall'esterno incredibili e non si è piegato, anzi, le ha denunciate. Ha, poi, gestito una situazione finanziaria del Comune davvero delicata e l'ha fatto con la responsabilità di un vero padre di famiglia. Un comportamento che non dà alcun riscontro politico. Come cittadino gli darei un voto un po' più basso perché la percezione del suo lavoro non si avverte nella sua interezza. Però ha assessori fantastici e dipendenti comunali davvero validi. Per questo lo invito a farsi vedere maggiormente tra la gente. Deve parlare di più e farsi conoscere veramente per l'ottimo sindaco che è».

E il Pd, come "ringraziamento", lo costringerà alle primarie per la leadership delle prossime amministrative?

«Non credo proprio, ma io non rappresento il partito. Personalmente posso tranquillamente dire che non credo che servano. Non le vedo opportune. Abbiamo in Micheli la figura giusta, dobbiamo solo lavorare bene quest'ultimo anno e mezzo, prepararci bene per le prossime amministrative e, se vogliamo vincere ancora, stargli accanto».

Roberto Pegorini

CRIFFO'
IMMOBILIARE
intermediazioni immobili e aziende

SEGRATE - Residenza Mestieri (Milano 2)
Telefono: 02/26.41.01.02
immobiliare@criffo.it

Vendesi cinque locali Milano2 - *Classe F - Eph Kwh/mqa*

Gentili residenti, desideriamo segnalare la commercializzazione di un cinque locali al quinto piano nella Residenza Sorgente.
Si tratta di un immobile di mq 180, in ottime condizioni, composto di salone, quattro camere da letto, cucina abitabile, tripli servizi e ripostiglio.
L'appartamento è dotato di parquet, aria condizionata, oltre ad essere impreziosito da doppi terrazzi rispettivamente di circa 22 e 12 mq (quello principale è nettamente più ampio dello standard, trattandosi di un quinto piano). La proprietà viene completata dalla cantina e da un box auto doppio in larghezza.
La Sorgente è una residenza particolarmente silenziosa, si trova nei pressi delle scuole (elementari e medie) e dista poche decine di metri dal centro commerciale Esselunga.

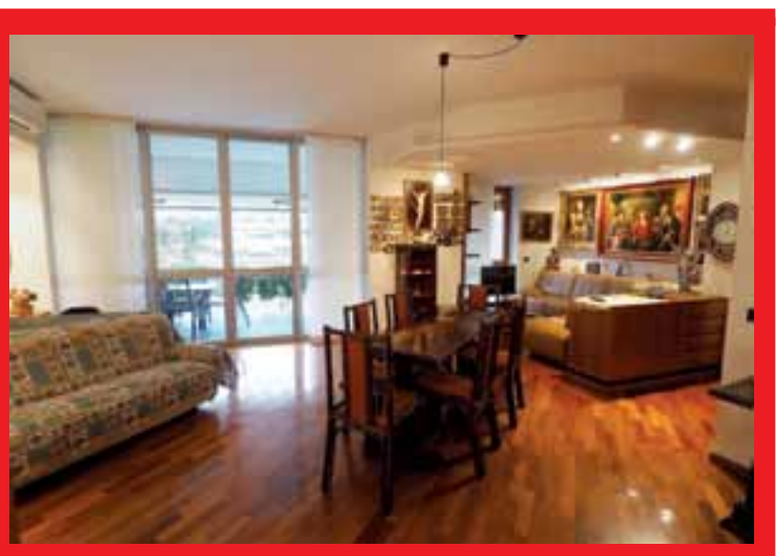

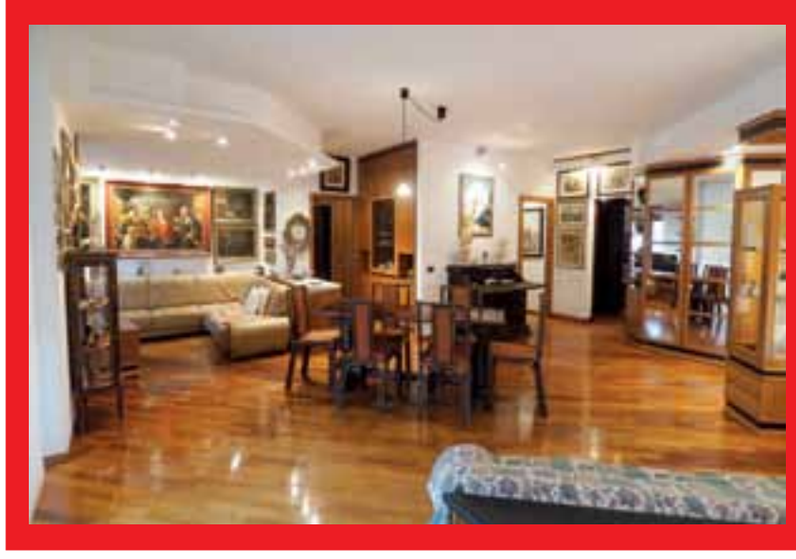

BNI Segrate
Vuoi incrementare il tuo business?
per informazioni: mariani@bni-italia.it - seguici su BNI Segrate - www.bni-italia.com

L'INCHIESTA DELLA SETTIMANA

La nuova Misericordia vuole volare alto Ma servirebbero nuovi mezzi e volontari

La Governatrice Giuseppina Elli ci racconta l'attività dell'associazione

Misericordia Segrate c'è! Con tanta passione e numerosi sogni nel cassetto, la nuova governatrice Giuseppina Elli ha raccontato quella che lei stessa definisce la nuova Misericordia: «Mi piace chiamarla così. Dopo il brutto episodio del commissariamento, questo è il secondo direttivo. Mi capita spesso che qualcuno mi chieda se esistiamo ancora. Certo, ci siamo e continuiamo a dare il nostro contributo, per i cittadini e il territorio».

Dal 2007, dopo varie vicissitudini, l'associazione è stata trasferita nella Casa del Volontariato, a Lavanderie. «Siamo nati nel 1989» racconta Elli. «La prima sede, a Rovagnasco, purtroppo era rimasta coinvolta in un incendio, così siamo stati spostati a Redecesio e infine qui. I volontari sono una cinquantina, i mezzi sei, ma alcuni avrebbero bisogno di essere sostituiti. Per fortuna, nel precedente direttivo, grazie al supporto di due istituti di credito, Unicredit e Fondazione Cariplo, siamo riusciti ad acquistare una nuova ambulanza e una vettura per i Servizi sociali. Attualmente abbiamo due ambulanze, due mezzi con le pedane e due macchine. Oltre ai volontari, lavorano per noi 6 dipendenti, la maggior parte part-time».

Tante le attività che li vedono impegnanti quotidianamente, giorno e notte: trasporti in ambulanza in emergenza, trasporti di privati, trasporti sociali, servizi di consegna farmaci, di assistenza domiciliare, presenza durante le manifestazioni e molto altro ancora. E poi tutta la parte dedicata alla formazione per autisti, accompagnatori, soccorritori e altri ruoli fondamentali.

«Dopo il commissariamento, lo scorso direttivo ha fatto moltissimo per voltare pagina» continua Elli. «Io ero già all'interno e sono volontaria da 12 anni. Ora sono il Governatore e proseguo sulla strada positiva del mio predecessore. I sogni sono tanti. Per esempio, vorrei avere fondi per cambiare le divise, farne realizzare di nuove con più azzurro e meno giallo. Inoltre vorrei, ma questo forse è qualcosa di irrealizzabile, una sede nuova. Mi piacerebbe che qualcuno che possiede degli spazi inutilizzati, decidesse di fare una donazione e di metterli a nostra disposizione. Sarebbe una bella soddisfazione: certo, dovremmo pagare le tasse, ma non l'affitto e per noi sarebbe una grande cosa. E poi vorrei... ma potremmo parlarne ore di quello che vorrei fare».

L'appello, dunque, è a qualche benefattore, ma non solo: «Oltre ai fondi, servono persone» prosegue Elli. «Abbiamo bisogno di volontari. Ma non per farci grandi, non mi interessano i numeri. Semplicemente, se avessimo a disposizione più mezzi e più volontari potremmo svolgere più servizi e attività. Potremmo essere più presenti, essere sempre più un punto di riferimento per il territorio. Dal primo giorno la nostra missione è sempre stata quella di donare a tutti gli abitanti questo, un punto saldo e sempre attivo per l'assistenza e l'attenzione verso il prossimo, secondo i principi della carità cristiana e oggi più che mai dedichiamo ai cittadini l'opera di volontariato che portiamo avanti con passione ogni giorno».

Chiunque volesse rispondere all'appello, può mettersi in contatto con Fraternita Misericordia Segrate onlus, contattando lo 02.2139584 oppure scrivendo a info@misericordiasegrate.org. «Da noi c'è sempre spazio per chi desidera aiutare il prossimo» conclude Elli.

Eleonora D'Errico

Una occasione irripetibile nell'elegante contesto della Residenza Longhignana. Appartamento su due livelli completamente ristrutturato con finiture di grande pregio e due giardini privati uno di 100 mq. e l'altro di 300 mq. con porticati di 35 mq.
Al piano terra l'ingresso dal giardino anteriore si apre sul soggiorno triplo con camino che si affaccia su un ampio patio coperto e su un grande e rigoglioso giardino. Tutto il piano, di 130 mq., è dotato di travi a vista, di pavimenti in cotto in soggiorno ed in cucina ed in parquet nelle camere. Nella zona notte la camera matrimoniale si affaccia su un secondo patio adiacente al giardino e dispone di un grande bagno privato finestrato con vasca jacuzzi e di cabina armadio. La seconda camera, per garantire la massima privacy, si apre sull'altro giardino e dispone di una seconda cabina armadio e di un bagno finestrato con doccia. Dal giardino si accede al piano seminterrato con taverna, bagno privato e lavanderia per un totale di 60 mq. oltre ad un box doppio comunicante di 33 mq.
L'immobile è dotato di riscaldamento autonomo e predisposizione per l'impianto di aria condizionata.

Certificazione energetica D114

Rif.: MR7318 **Tel. 02.7534043**

Cofim
SERVIZI IMMOBILIARI
DAL 1978

VENDE

SAN FELICE
Centro Commerciale, 27
tel. 02/7534043
sanfelice@cofim-immobiliare.it

PESCHIERA BORROMEO
Via Cà Matta, 2
tel. 02/55305452
peschiera@cofim-immobiliare.it

SAN BOVIO
Viale Abruzzi, 1
tel. 02/70309095
sanbovio@cofim-immobiliare.it

MILANO
Via Moscova, 46
tel. 02/6575344
milano@cofim-immobiliare.it

VERONA
Stradone Porta Palio, 16A
tel. 045/8001199
info@cofimimmobiliare.it

LAGO DI GARDA
Via Brescia, 8
25019 Sirmione (BS)
tel. 030.3377972
info@cofimimmobiliaregarda.it

DIVISIONE IMPRESA
Centro Commerciale, 27
tel. 02.89774484
impresa@cofim-immobiliare.it

www.cofim-immobiliare.it

F4F FUN4FANSHOP.COM
F4F #Fun4Fan è il nuovo negozio di gadget, t-shirt, felpe, tazze, peluche, cuscini, puzzle e tanto altro dei vostri eroi e idoli
Presso Scalo Milano, Via Milano, 5 Locate Triulzi - Tel. 02.24166511
mail: info@fun4fanshop.com

L'INCHIESTA DELLA SETTIMANA

Dare per ricevere, questo è il motto di BNI, l'opportunità per fare business

C'è aria di cambiamento nel business e non arriva da lontano, bensì dalla porta accanto. La storia che vi voglio raccontare parla di un gruppo di persone denominati membri, molto diverse tra loro che si aiutano a vicenda con lo scopo di far crescere e migliorare il business altrui e, di conseguenza, il proprio. Questo gruppo ogni mercoledì mattina ha un appuntamento fisso e importantissimo dalle 7 alle 9: il Capitolo BNI di Segrate. Vi chiederete cosa sia un Capitolo e cosa sia BNI. Ve lo spieghiamo subito. Il Capitolo è il nostro gruppo e BNI è la più grande associazione mondiale di Referral Marketing (il buon vecchio passaparola) per il business. Parlo di sedersi a un tavolo in cui umanisti, tecnici, professionisti, economisti e imprenditori sanno di poter contare su un team che condivide gli stessi valori, le stesse regole. Persone che, con il tempo, imparano a conoscere e apprezzare il proprio vicino di sedia, chi gli sta seduto di fronte, chi gli lancia uno sguardo dall'altro lato della sala. Gente che si impegna per fare in modo che il gruppo cresca e prosperi portando diversità, nuove idee, nuove professioni. Parlo di persone che imparano a fare un discorso in pubblico senza vergognarsi o farfurgliare, anche se l'emozione di avere il faro proiettato addosso per 60 secondi ogni settimana è sempre tanto. Figuriamoci poi quando devi presentare nel dettaglio chi sei, chi cerchi, cosa fai e hai ben 3 minuti o addirittura 10 minuti a disposizione. In quel magico momento in cui è il tuo turno e ti alzi in piedi con gli occhi di tutti puntati addosso la mente si spegne pensando solamente: "Dì qualcosa di intelligente, spiegagli cosa vuoi, cerca di non annoiarli".

L'appuntamento è il mercoledì dalle 7 alle 9 allo Sporting Club Marconi

Nel tuo cuore alla fine, qualsiasi cosa tu riesca a dire, sai che comunque sarai ascoltato, capito, aiutato. E, perché no, a volte scapperà anche una risata perché in fondo fare business col sorriso rende le giornate di lavoro migliori. C'è un filo invisibile ma ben presente che collega ognuno di noi. E le reciproche differenze, sia professionali che umane, costituiscono il valore aggiunto della squadra che lavora con la regola numero uno di BNI: dare per ricevere. Diversi ma uguali nel ruolo di membro, siamo alla ricerca di altre figure (ogni Capitolo non può avere due membri che svolgono la stessa professione), che abbiano voglia di non fermarsi mai, di saltare oltre l'ostacolo. Siamo alla ricerca di chi abbia voglia non di recuperare solo biglietti da visita o approfittare del momento, ma di coltivare e condividere un giardino ben curato partendo dallo studio del terreno, dalla semina, dall'amore per quello che fa.

È molto importante capire che non siamo un gruppo chiuso o un club esclusivo; certamente, però, siamo per molti ma non per tutti. Stiamo cercando te, che pensi che nel mondo del business ci si senta soli. Perché non entri a far parte di un gruppo che ti aiuterà con azioni concrete, mettendo in gioco la sua rete di contatti e conoscenze? Le tue capacità e la tua professionalità potrebbero essere quello che fanno al caso nostro. Curioso? Interessato? Semplicemente incredulo? Togliti il dubbio di queste tre domande, o anche solo di una, e riservati in agenda il tuo primo appuntamento del mercoledì mattina, il più importante, quello con i tuoi clienti e sostenitori numero uno.

Per informazioni chiama il nostro Assistant Director, Ivan Mariani, al 335.8131782 o manda una mail a mariani@bni-italia.it. Il Capitolo BNI di Segrate, si riunisce presso lo Sporting Club Marconi, via per Mirazzano, 1 (di fronte a San Felice).

Silvia Moro
Consulente Finanziario

TECNOCASA FRANCHISING NETWORK
Affiliato:
STUDIO MILANO SAN FELICE Srl
Piazza Centro Commerciale, 101
20090 - San Felice, Segrate (MI)
Tel.02.70.300.331
http://segrate1.tecnocasa.it

SAN FELICE, SECONDA STRADA
Monolocale di Mq. 47 ca., Immobile a Reddito,
attualmente locato a €700,00 al mese inclusi oneri,
ideale come investimento.
L'appartamento è un luminoso terzo piano
in palazzina, presenta ampi spazi interni,
completamente arredati,
costituiti da ingresso, soggiorno
con cucina a vista e zona notte,
bagno finestrato con antibagno, ripostiglio.

€ 134.000 annesso Solaio Ace G- Ipe 241,10

OGNI AGENZIA HA UN PROPRIO TITOLARE ED È AUTONOMA

IMMOBILIARE DE DONATO
UFFICIO IN SEGRATE
Via Cassanese 38
VALUTAZIONI GRATUITE DEL VOSTRO IMMOBILE
Tel 02.39.81.00.26 - Cell 320.081.20.74
info@immobiliare-dedonato.it - www.immobiliare-dedonato.it

In via San Rocco

Via dal tetto alcune lamiere

Niente piante crollate, questa volta. Il forte vento che ha imperversato lunedì pomeriggio ha comunque creato qualche problemino. Per la precisione all'istituto scolastico Schweitzer, di via San Rocco, dove le folate hanno divelto alcune lamiere del tetto. Il fatto è accaduto intorno alle 18.30. La polizia locale ha chiesto l'ausilio dei vigili del fuoco, impegnati però in altri interventi. A quel punto è stato allertato l'ufficio tecnico che è entrato in azione. Poco dopo le 20 la questione era stata risolta.

La mostra

I pittori del Sinantropo

Anche quest'anno tornano i pittori dell'associazione Culturale Il Sinantropo con la mostra "Armonia", che si terrà al centro civico Verdi. Il vernissage è previsto per domani, sabato 16 marzo, alle ore 17. La mostra, a ingresso libero, resterà aperta dal lunedì a domenica dalle 10 alle 12 e dalle 15 alle 19, fino a domenica 24 marzo.

Al via lunedì

Disinfestazione zanzare

La primavera è davvero alle porte. Basti pensare che lunedì prenderà il via la campagna di disinfestazione zanzare. Saranno 20 gli interventi in calendario nelle strade e nei giardini pubblici. Il primo ciclo si concentrerà sui 4mila tombini del territorio e mirerà a eliminare le larve. In seguito i trattamenti si effettueranno contro le zanzare adulte. Ma, per ottenere un risultato efficace, è importante che tutti facciano il loro dovere. Per questo motivo si chiede anche ai cittadini di compiere interventi nelle aree private di loro competenza.

A Rovagnasco

Il cuore verde dei bambini

Anche Rovagnasco ha un grande, grandissimo cuore. Precisamente quello dei bambini del quartiere che, nei giorni scorsi, hanno deciso di seminare un piccolo appezzamento di verde, proprio alle spalle del supermercato Unes. E hanno deciso di farlo in maniera davvero originale, creando un grande cuore di terra dove piantare alcuni semi, che presto daranno i loro risultati.

Mentre fa benzina viene importunata con gesti osceni

L'episodio è avvenuto sabato sera al distributore di Tregarezzo

Davvero una brutta disavventura quella vissuta lo scorso sabato sera da una 24enne di San Bovio, che si era fermata a fare benzina al distributore di Tregarezzo. A importunarla un uomo sui 30 anni visibilmente ubriaco, difficile dire se fosse italiano o straniero, che con gesti fin troppo eloquenti le ha fatto allusioni sessuali, prima che Maria (nome di fantasia) riuscisse a scappare. A raccontarci il brutto episodio è il fratello della vittima. Maria, infatti, ancora scossa, ha preferito lasciare a lui l'incombenza. «Raccontiamo il fatto soprattutto per mettere in guardia altre ragazze che magari fanno benzina la sera a quel distributore. Erano circa le 22, quando mia sorella si è fermata. Solitamente evita di fare rifornimento a quell'ora, ma era in riserva e non ha potuto fare diversamente. Dopo aver messo i soldi nella macchinetta self service e avere iniziato le operazioni, ha notato una Smart nera parcheggiata nell'oscurità della zona autolavaggio. All'improvviso la vettura si è mossa e ha iniziato a girare intorno al distributore in maniera piuttosto decisa. Ha anche compiuto un paio di sgommate. Quando si è trovata a pochi metri da mia sorella ha inchiodato e il conducente è sceso. Si muoveva male, come se fosse ubriaco. Mia sorella è salita immediatamente in auto e ha messo in moto. È stato in quel momento che l'uomo ha iniziato a gesticolare in maniera oscena nei suoi confronti». Maria è comunque riuscita a mettere in moto e a scappare. Dallo specchietto retrovisore ha notato che l'uomo è caduto a terra senza motivo. «Anche se per fortuna non è successo nulla abbiamo deciso lo stesso di fare denuncia ai carabinieri per segnalare l'episodio e mettere in all'erta le forze dell'ordine. Inoltre così potranno acquisire i filmati delle telecamere a circuito chiuso presenti e, magari, dalla targa della Smart risalire al responsabile».

Alle medie lezioni di Legalità digitale

Anche quest'anno 500 studenti segratesi di seconda media, per un totale di 22 classi, sono stati coinvolti nel progetto di educazione alla Legalità digitale. Come sempre il corso è stato tenuto da Mimmo Paolini, formatore e assistente della polizia locale di Pioltello. Insieme ai ragazzi ha approfondito temi della sicurezza sul web quali: cyberbullismo, furti di dati, sexting, diritto all'oblio, fake news, social network, diffamazione, privacy, parlando di chat, mail e sistemi di messaggistica istantanea, della loro diffusione e del loro utilizzo sfrenato, nonché dei rischi connessi e delle modalità illecite di servirsene. «La Rete sta influenzando notevolmente la vita di tutti noi, mutando profondamente le abitudini e orientando le decisioni» spiega l'assessore alla Scuola, Gianluca Poldi. «Oggi purtroppo le relazioni sociali avvengono prevalentemente sul web e le vittime dei rischi legati alla legalità digitale sono principalmente i minori. Per questo come amministrazione, insieme alle dirigenze scolastiche, siamo impegnati da anni a educare a una cittadinanza digitale attiva e responsabile nel rispetto della legalità, attraverso l'esercizio della democrazia, della partecipazione e del rispetto dell'altro».

Papillon

I residenti di Mi2 vanno ascoltati

Da quasi mezzo secolo Milano Due, nel bene e nel male tra impegno e indifferenza, vive in modo soddisfacente. I servizi che erano carenti sono stati attivati grazie a una partecipazione degli abitanti, organizzati nell'associazione Residenti, Comprensorio e circoscrizione, che volontariamente hanno offerto il loro contributo. La toponomastica in uso dalla sua nascita non ha mai creato seri disagi agli abitanti. Il trasporto pubblico, che nella fine degli anni '70 sostituiva i mezzi della società privata, pagati dai residenti, era quello dell'Atm, che permetteva di raggiungere le stazioni metropolitane milanesi. Non conosco quale siano le motivazioni che hanno spinto l'amministrazione comunale, a modificare il tragitto dei mezzi pubblici. Voglio credere che sia stata spinta dalla volontà di migliorare i servizi. Un'amministrazione quando decide d'intervenire e modificare le regole in uso ultradecennali dovrebbe consultare la cittadinanza per accertarsi della condivisione delle scelte. Sarebbe bastato coinvolgere l'associazione Residenti oltre al Comprensorio, per raggiungere i residenti e decidere la soluzione migliore. In passato i residenti sono sempre stati coinvolti attraverso quesiti a loro sottoposti con informative presso le singole portinerie.

Benito Alberto Ruiu

IL 21 MARZO A SCUOLA SU 2 RUOTE CON IL BICIBUS

Giovedì 21 marzo è il primo giorno di primavera, ma anche la giornata nazionale "Tutti a scuola a piedi o in bicicletta", indetta per il quinto anno da Fiab (Federazione italiana amici della bicicletta). Segrate ha deciso di aderire con l'iniziativa "A scuola in bicibus". I punti di ritrovo, così come i percorsi, saranno cinque. Partenza per tutti alle 7.30. Il punto d'arrivo, invece, sarà uno solo: la scuola Leopardi di via San Rocco. Per chi volesse partecipare le iscrizioni saranno aperte fino a martedì 19 marzo. Si deve inviare una mail al seguente indirizzo: an.belloni@comune.segrate.mi.it indicando nome, cognome, numero di telefono e punto di partenza o fermata intermedia scelti. «L'iniziativa, che si svolge in collaborazione con l'istituto Schweitzer» spiega l'assessore alla Mobilità, Roberto De Lotto, «rientra in un piano di interventi e di azioni che hanno l'obiettivo di sensibilizzare la cittadinanza e renderla sempre più consapevole che un nuovo tipo di mobilità che non inquina e non fa rumore, rispetta l'ambiente e fa bene alla salute, non solo è possibile, ma può essere anche tanto divertente».

Sette dodicenni puliscono il loro quartiere

Ogni martedì pomeriggio salgono in sella alle loro bici e girano nei giardini e nei parchi di Redecesio, il loro quartiere, per raccogliere l'immondizia abbandonata. Non solo, con grande (e comprensibile) orgoglio riportano il resoconto delle loro attività in un blog che parla anche di natura e di ambiente. Loro sono 7 ragazzi di 12 anni che martedì mattina sono stati ricevuti dal sindaco Paolo Micheli e dall'assessore all'Ambiente Santina Bosco e hanno raccontato la loro iniziativa. «Insieme a questi splendidi esempi di cittadini modello, organizzeremo ad aprile una giornata del verde pulito. E con loro come testimonial non potrà che essere un successo», ha commentato il sindaco.

400 metri di ciclabile per collegare Milano 2 con il centro

Con un finanziamento di 325mila euro, l'amministrazione comunale ha fatto partire in questi giorni i lavori (che saranno completati entro luglio) per allungare di 400 metri la pista ciclabile a sud della Cassanese che, così, si andrà a collegare con via San Rocco. Questo raccordo permetterà ai ciclisti in arrivo da Milano 2 e Lavanderie di raggiungere in sicurezza Segrate centro senza dover necessariamente percorrere i vialetti interni al Centroparco. I lavori prevedono anche un impianto di illuminazione, piante, siepi e arbusti fioriti e si estenderanno nel terreno a lato della Cassanese, seguendo il perimetro del supermercato Eurospin, per ricongiungersi al percorso già esistente di via San Rocco. «Questo prolungamento della ciclabile» ha spiegato il sindaco Paolo Micheli, «che si interrompeva proprio prima del supermercato, era necessario per completare il collegamento con via San Rocco. Ora sarà più semplice e più sicuro percorrere entrambe le piste ai lati della Cassanese. Stiamo immaginando e realizzando una rete sempre più ampia di ciclabili che possa essere davvero un'infrastruttura utile per gli spostamenti tra i nostri quartieri senza dover ricorrere all'utilizzo dell'auto».

33 MILANO CONCEPT STORE
33 Milano Concept Store srl, Via M.F. Quintiliano 33, Milano, Tel. 02/58016368
APERTO DA MARTEDÌ A DOMENICA DALLE 10.30 ALLE 19.00
www.33milanoconcept.store 33 milano concept store 33_milano_concept_store

Con "Girala come vuoi" diventiamo tutti registi

Scegli un luogo, una storia, un'emozione da raccontare, purché abbia in qualche modo a che fare con il territorio della Martesana, e... "Girala come vuoi". C'è anche il Comune di Cernusco tra i 16 partecipanti a "Martesana, girala come vuoi", iniziativa di cinema partecipato organizzata da Emisfero Destro Teatro, e promossa anche da Ecomuseo della Martesana, per raccontare il territorio con gli occhi di chi lo vive ogni giorno. Ciascuno, abitante o visitatore per turismo o per lavoro, può scegliere di raccontare con un filmato di massimo 3 minuti, da girare con qualsiasi mezzo a disposizione (smartphone, telecamera, go-pro e così via) e da caricare poi sul sito www.giralacomevuoi.it. L'obiettivo è realizzare,

mettendo insieme i video inviati, un maxi filmato "per testimoniare come il cinema partecipato, e quindi le persone che hanno contribuito all'iniziativa, siano capaci di raccontare un territorio e la sua anima (land-telling)".

I video devono avere in comune solo il territorio, ovvero quello attraversato dal canale della Martesana, "per creare una memoria collettiva, un'opera di valorizzazione del territorio alimentata dalla visione di chiunque si trovi a passarci". Il periodo scelto per l'iniziativa (18-24 marzo) non è casuale: il 21 marzo è il primo giorno di primavera nonché il giorno in cui Libera celebra la Giornata della memoria e dell'impegno in ricordo delle vittime innocenti delle mafie, e sono anche i giorni delle Cinque Giornate di Milano. Inoltre il 2019, anno in cui decorrono i 500 anni dalla morte di Leonardo da Vinci, è stato dichiarato dal Ministero per i Beni e le Attività Culturali, l'anno del turismo lento.
In quest'ottica si inserisce il progetto: un'esortazione a rallentare e soffermarsi a osservare, per poi raccontare. Il video finale verrà presentato al pubblico il 29 giugno. Il progetto ha ricevuto il patrocinio della Regione e di Città Metropolitana.

Eleonora D'Errico

Maria, un selfie con il sindaco per festeggiare i 100 anni

Un meraviglioso traguardo quello della signora Maria, che nei giorni scorsi ha compiuto 100 anni. E come regalo ha chiesto due cose: se fosse possibile avere gli auguri del sindaco Zacchetti e uno smatphone per fare le foto. Richieste accontentate e selfie ricordo con il primo cittadino.

PER PASQUA ARRIVANO LE UOVA DI PIZZAUT

E dopo il panettone natalizio arrivano anche le uova di Pasqua. Ancora una bella iniziativa a favore di PizzAut, la proposta di inclusione sociale che mira ad aprire una pizzeria interamente gestita da ragazzi autistici, sia in cucina che in sala. Per raccogliere fondi a favore di questo progetto gli organizzatori, sull'onda lunga di quanto era stato pensato a Natale, hanno deciso di produrre delle uova pasquali da 300 grammi sia al cioccolato fondente che al latte, a seconda dei gusti, ricoperte di una carta rossa con il logo PizzAut. Verranno vendute a 10 euro, di cui 3 andranno a favore della nascita di questa pizzeria e 1 euro, invece, al Comitato genitori Insieme nella scuola. Proprio quest'ultimi hanno, infatti, deciso di sposare l'iniziativa. Domenica, in occasione della Fiera di San Giuseppe, allo stand della scuola Margherita Hack, in piazza Unità d'Italia, sarà possibile acquistarle.

In biblioteca

Presentazione degli asili nido

Domani, sabato 16 marzo, a partire dalle ore 10.30 in biblioteca, gli asili nido cittadini si presentano, con un incontro rivolto alle famiglie. Nel pomeriggio invece, a partire dalle 15.30, fino alle 17, sarà possibile visitare il nido "Il giardino dei colori", di via Don Milani, il nido "Bolle di Sapone", di via Buonarroti e il nido "Lazzati" in via Goldoni.

Al centro Colombo

Testimonianze dalla Bosnia

Giovedì 21 marzo, alle ore 21, al centro Cardinal Colombo si terrà l'evento "Il viaggio Caritas in Bosnia", inserito nel progetto "Chi ha paura di...? La conoscenza rende liberi". Un gruppo di giovani cernuschesi, Ilaria, Chiara, Giorgia, Filippo, Beatrice, che sono stati a Bihac, in Bosnia, lungo la rotta migratoria sui Balcani, porteranno la loro testimonianza di quello che hanno visto e hanno sentito, toccando con mano la realtà delle persone che sono in viaggio verso i confini europei. Introduce Giuseppe Ronzoni, presidente della sezione cernuschese Caritas.

LA CASA DELLE ASSOCIAZIONI OSPITA "FLUSSI D'ARTE"

In occasione della 97esima Fiera di San Giuseppe, Cernusco ha deciso di accogliere la terza, e ultima, tappa della rassegna itinerante "Flussi d'arte". La mostra sarà ospitata nello spazio espositivo della Casa delle associazioni, e rappresenta un'occasione per ammirare quadri di alto valore storico ed espressivo. Le opere che saranno esposte appartengono alla collezione del Museo della Permanente di Milano e sono state selezionate da Elena Pontiggia, riconosciuta storica dell'arte italiana, come sguardo sulla visione artistica del secolo scorso, dagli anni Dieci al Chiarismo, fino al cenacolo milanese di via Bagutta. Inaugurata mercoledì 13 marzo, sarà visitabile fino a domenica 31.

Cambiamenti climatici Studenti in corteo

Questa mattina, venerdì 15 marzo, alle 10, gli alunni dell'istituto Montalcini prenderanno parte all'iniziativa mondiale "Global Strike for future", con un corteo formato da 5 classi (1F, 2 F, 3 F, 1B, 2B) della scuola secondaria, che raggiungerà Villa Greppi, dove incontrerà il sindaco Ermanno Zacchetti. La partecipazione all'iniziativa, indetta dalle più importanti organizzazioni ambientaliste mondiali, come estensione dei già famosi "Fridays for future" attuati dalla 15enne studentessa svedese Greta Thumberg, è stata deliberata dal Consiglio di Istituto della Montalcini, per la "condivisione dei valori che animano l'iniziativa". Gli studenti si sono preparati all'evento con laboratori sul tema, lezioni di approfondimento e sensibilizzazione e l'allestimento di una mostra con lavori ed elaborati realizzati da loro. I giovani, che protesteranno contro i cambiamenti climatici, consegneranno a Zacchetti una lettera scritta dagli studenti della 3F in cui verrà chiesta una partecipazione ancora più attiva della città agli obiettivi del progetto.

perego
Via Ugo La Malfa, 4 - Strada Statale Padana Superiore (ingresso showroom)
Cernusco sul Naviglio (MI) - Telefono 02.92103457- www.peregomobili.com - info@peregomobili.com
Seguici su

Le barriere architettoniche in metro sono un ricordo

Prendere la metropolitana a Cernusco? Ora sarà possibile per tutti senza particolari disagi. Da qualche giorno, infatti, l'azienda incaricata dei lavori ha confermato all'amministrazione comunale di avere abbattuto tutte le barriere architettoniche della fermata di Villa Fiorita. «I lotti su cui si doveva intervenire erano due» spiega il sindaco Ermanno Zacchetti. «Il primo di circa un milione di euro, finanziato metà da Milano e metà da noi, con entrate ottenute dal governo, prevedeva i percorsi per i non vedenti, la sistemazione delle rampe e degli ascensori. E tutti i lavori sono terminati. Il secondo lotto, invece, di circa 500mila euro, 400 dei quali ottenuti dal bando periferie, sarà terminato nel giro di un mese e mezzo e prevede una serie di interventi di abbellimento delle stazioni, come ad esempio le vetrate trasparenti o la copertura di alcune strutture». Il primo cittadino, inoltre, si dice orgoglioso per il fatto che «Siamo il primo Comune della Martesana che ha già abbattuto le barriere architettoniche, perché abbiamo giocato d'anticipo. Gli altri infatti, hanno cantierizzato questi lavori con i soldi del bando periferie». Un restyling, quello delle due stazioni, a cui Zacchetti dà anche un'altra chiave di lettura: «Oltre a permettere anche alle persone diversamente abili di usufruire della metropolitana in maniera più agevole, vorrei sottolineare come dei trasporti moderni ed efficienti siano un buon biglietto da visita per le aziende presenti sul territorio e per quelle che vorrebbero insediarsi. Le persone, infatti, possono raggiungere il posto di lavoro con la comodità tipica che tutte le città a carattere europeo dovrebbero avere».

Casa delle Arti

Rita Pelusio porta in scena le donne

Uno spettacolo tutto al femminile quello che è andato in scena martedì sera alla Casa delle Arti, per celebrare la Giornata internazionale delle donne. Rita Pelusio ha portato sul palco "Eva, diario di una costola", interpretando, con la giusta ironia, una serie di figure femminili, dalla donna manager, all'adolescente ribelle, davvero complesse.

A cura del Lions

Controllo vista per bambini

Domenica 17 marzo dalle 10 alle 13 e dalle 14 alle 18 il Lions Club Cernusco sul Naviglio e Pioltello organizza un controllo della vista gratuito per i bambini dai 10 ai 72 mesi presso il centro Cardinal Colombo in piazza Matteotti. Un ortottista specializzato eseguirà lo screening con modalità per nulla invasive e segnalerà ai genitori l'eventuale necessità di una visita oculistica o di un approfondimento clinico. Per gli adulti, invece, il Lions ha organizzato screening gratuiti per la prevenzione del glaucoma.

Giornata della Donna

Letture, musica e canti in piazza

Domani, sabato 16 marzo, in occasione della Giornata Internazionale della Donna appuntamento in piazza Matteotti, dalle 16 con "Una rosa è una rosa è una rosa". Giovani artisti e sportive dell'associazione "L'altropallone" si alterneranno in letture, canti e musica. Il tutto coronato da una miriade di rose rosse intrecciate da rami a indicare la bellezza e la forza della propria identità, legata da un saldo filo che unisce passioni e lotta per i diritti di tutte le persone. L'iniziativa, portata avanti da Cernusco in Comune, vede la collaborazione di numerose associazioni locali. Portiamo in piazza le immagini e le storie di donne le cui competenze e i contributi al progresso umano mostrano in modo indiscutibile l'arbitrio e l'infondatezza di tutti i pregiudizi» spiegano gli organizzatori.

21ENNE TROVATO MORTO NELLA SUA STANZA

Quando i carabinieri, giovedì scorso, hanno forzato la finestra e sono entrati nell'appartamento l'hanno trovato nel letto, sotto le coperte, privo di vita. La comunità cernuschese è rimasta sconvolta alla notizia della morte di Matteo, 21enne che per motivi di studio da qualche tempo risiedeva a Crema. Purtroppo sul suo decesso sono uscite alcune voci che il papà Michele vorrebbe ridimensionare per tutelare la memoria di suo figlio. «Matteo studiava Scienze Informatiche e il giorno prima aveva fatto un esame, prendendo 28. Venerdì sarebbe dovuto tornare a casa. Sapevamo che la sera prima era andato al cinema con amici, quindi quando alle 7 del mattino non è arrivato il suo consueto messaggio non ci siamo preoccupati, pensavamo dormisse. Quando però ha continuato a non rispondere, siamo corsi da lui. Sono entrato nell'appartamento: c'era la caffettiera sul fuoco spento, la tavola apparecchiata, il cellulare in carica, la valigia chiusa e il computer nella borsa da viaggio. Come si possa anche solo scrivere di un probabile suicidio, come ho letto, non lo capisco. E non è giusto nei suoi confronti. I carabinieri dopo i rilievi ci hanno detto che potevamo portare via Matteo, a conferma che non hanno rilevato alcuna ipotesi di reato. Abbiamo rifiutato l'autopsia non ci ridarà Matteo. Il dolore è immenso e vorremmo che fosse compreso e rispettato».

IL CINEMA RACCONTA MILANO IN UN LIBRO

Appuntamento domani, sabato 16 marzo, con il cinema e la scrittura. Alle 16 in biblioteca verrà presentato il libro "Il cinema racconta Milano", scritto da Marco Palazzini, Mauro Raimondi ed Edoardo Veronesi Carbone, con la prefazione di Maurizio Nichetti. Era il 1896 quando il cinema iniziava la sua avventura a Milano. Il libro parte dai lavori dei pionieri e, attraverso più di 400 opere, narra il dispiegarsi della Settima Arte nel capoluogo lombardo. Testimone del reale, il grande schermo permette di rivivere la storia di Milano attraverso lo sguardo dei registi immortali che le hanno regalato almeno un lungometraggio e di maestri più recenti come Nichetti, Salvatores e Soldini. Presenti gli scrittori e l'assessore alla Cultura Mariangela Mariani.

El.D.E

Da Fedeli lezioni per imparare l'arte del lavorare la maglia

Ritorno alle origini? Forse sì, ma soprattutto un modo per stare insieme e avvicinarsi a un hobby che può essere davvero utile. Da un paio di settimane ha preso inizio un corso per imparare a lavorare a maglia, che si tiene presso Fedeli Abbigliamento. L'idea è nata da Rossella, titolare del negozio, che ha pensato di riunire amici, ma non solo e insegnare un'arte che lei conosce bene, visto che il suo esercizio, inizialmente era anche una merceria. L'iniziativa ha raccolto così tante adesioni, circa una ventina, che il corso si è sdoppiato e le "classi" sono diventate due.

A Villa Fiorita

Ecco la mostra Cernusco People

Domani, sabato 16 marzo si inaugurerà a Villa Fiorita "Cernusco People", una mostra molto particolare. Si tratta di una sorta di dichiarazione d'amore a Cernusco, e in particolare alla comunità cernuschese: un incontro di stili, arti e delicatezze per raccontare gli angoli e le luci di una città, in divenire, ma legata a una sua identità, vera, residua ma popolare, o meglio People(are). Saranno esposte le opere di due artisti: da una parte Lorenzo Esposti, fotografo cernuschese, corsaro di volti, colori e riflessi cittadini, dall'altra Valeria Vaccaro, abile e talentuosa artista dell'acquarello, osservatrice delicata del quotidiano. Un incontro vero, estetico ed etico. L'inaugurazione è in programma a partire dalle ore 19, in via Guido Miglioli. A seguire è in programma una cena. La mostra sarà visitabile per tutto il mese di marzo. Per informazioni un telefono utile è lo 02.92104382.

Una delegazione di Enjoy Care visita l'Officina in Movimento

Dalla Martesana al padovano, per conoscere l'Officina in Movimento di Adrian Sgarabottolo, vincitrice lo scorso anno del premio come club più innovativo d'Italia. La scorsa settimana Matteo Gerli e Ramon Boselli, soci Enjoy, si sono recati in visita alla struttura del collega, per conoscere la peculiarità del progetto. Dopo aver conosciuto Sgarabottolo durante un convegno ad Abano Terme, i due si sono infatti accorti che il suo approccio aveva diversi elementi in comune con la loro vision per Enjoy. I due sono così partiti, portando con loro una piccola delegazione di responsabili. Forse si aspettavano una visita "museale", ma ad accoglierli hanno trovato una lezione molto particolare. L'idea fondante di Adrian e del suo socio, infatti, è quella di un allenamento funzionale perlopiù a corpo libero in cui si ritorni a scoprire il proprio corpo "giocando" come i bambini, cioè rotolando, strisciando, camminando, gattonando, correndo e saltando. «Per essere un'eccellenza e un punto di riferimento del proprio settore sono necessari una continua formazione, ricerca e confronto» ha commentato Gerli. «Un percorso che parte dallo staff e deve arrivare a contagiare l'utenza. Così vogliamo essere agenti di cambiamento e diffondere la cultura del benessere attraverso lo sport».

Eleonora D'Errico

EURONOLO SERVICE
NOLEGGIO CON CONDUCENTE
02 210404 - info@euronolo.com - www.euronolonccmilano.it

PESCHIERA - PRIMO PIANO

Giochi inclusivi al parco di S. Bovio Molinari: «Così anche per gli altri»

Il parco di San Bovio ha i suoi nuovi giochi che sono stati inaugurati mercoledì pomeriggio. E non sono giochi qualsiasi. «L'investimento fatto sul parco dei Piccoli Angeli, dedicato alle vittime del terremoto di San Giuliano di Puglia del 2002, è tanto sostanziale a livello economico quanto importante a livello sociale», ha dichiarato il sindaco Caterina Molinari. «Parliamo di un parco giochi inclusivo che farà da apripista a tutti gli altri progetti che abbiamo in serbo per i nostri giardini pubblici. Per il lavoro svolto dobbiamo ringraziare le commissioni competenti, gli uffici tecnici e le associazioni che agiscono con puntualità e consapevolezza sul territorio, come Quei Bovi di San Bovio che hanno lavorato per regalare dei giochi ai nostri bambini». Stiamo parlando di un investimento di oltre 80mila euro che segna l'inizio di un percorso che non può che essere considerato virtuoso. «L'amministrazione locale ha accolto da subito le sollecitazioni mosse dai cittadini disabili», ha spiegato Marco Rasconi, presidente dell'associazione Uildm per la lotta alla distrofia muscolare. «Solo il 5% dei parchi italiani riesce ad abbattere le barriere sociali che ci impediscono di accedere a servizi pubblici. È giusto partire dai bambini per elaborare un percorso di consapevolezza». Secondo Chiara Gatti, assessore alla partita, questo è un passo cruciale verso un modo alternativo di concepire la socialità tra i più piccoli: «Prima di poter agire ci siamo occupati di normalizzare l'appalto pluriennale per la manutenzione dei parchi previsto dalla legge. Speriamo che i residenti del quartiere si prendano cura delle nuove strutture in modo che possano durare nel tempo».

Mattia Rigodanza

VIA IL 5 APRILE

Distribuzione dei sacchi per i rifiuti

Prenderà il via il 5 aprile a Bellaria, nell'area antistante l'ufficio postale di via Fratelli Cervi, la distribuzione dei sacchi per la raccolta dei rifiuti. Il cronoprogramma è diviso per quartieri e si concluderà, lunedì 6 maggio, a San Bovio. Per tutti i dettagli è possibile consultare la pagina internet del Comune.

LA FESTA

L'allegria del carnevale in città

Piazza della Costituzione presa d'assalto da grandi e piccini in maschera. Ancora una volta il carnevale si conferma una festa davvero sentita, in cui allegria, colori e musica la fanno da padroni. La giornata è stata organizzata dall'amministrazione e da Peschiera Eventi, in collaborazione con la Pro Loco e la Cri, Il pomeriggio è stato animato da una truccabimbi, da uno spettacolo di magia, dai gonfiabili e da una merenda consumata tutti insieme.

Grazie anche a Elisa

Van per le cure oncologiche

Vi ricordate di Elisa Patania, la runner peschierese che corse la maratona di Milano, raccogliendo fondi per la Lilt? Ebbene, nei giorni scorsi la fondazione con cui ha collaborato ha regalato alla Lilt un mini van per le cure oncologiche, del valore di 14mila euro. E il contributo maggiore è stato proprio di Elisa, che aveva raccolto 3.500 euro.

IL BILANCIO DELLE FARMACIE COMUNALI CONVINCE TUTTI

La discussione riguardo il Bilancio di previsione delle farmacie comunali ha smorzato i toni, peraltro già distesi, dell'ultimo consiglio comunale. I rappresentanti dell'azienda speciale, infatti, dopo aver esposto i risultati degli anni precedenti, hanno spiegato le ragioni che hanno spinto all'elaborazione di una linea previsionale prudente, rispondendo alle domande incalzanti dei gruppi di opposizione, che si sono comunque dichiarati a più riprese favorevoli all'atteggiamento propositivo e trasparente dei vertici delle farmacie comunali. «Sono contento di riscontrare la presa in considerazione dei suggerimenti che, nel corso dell'ultimo anno, avevamo rivolto all'azienda», ha dichiarato il consigliere di Forza Italia Luigi Di Palma rivolgendosi a Marco Dazzo, presidente del consiglio di amministrazione delle farmacie comunali. «Mi riferisco soprattutto all'uso di nuovi software e al ricorso a consulenti esterni». In sostanza, comunque, il messaggio passato è che, visti gli imprevisti di natura diversa occorsi nell'ultimo anno, il bilancio di previsione non poteva che rivelarsi cauto e ragionato, nonostante i profitti siano comunque sempre stati positivi.

Mattia Rigodanza

In via Matteotti crolla una pianta per il vento

Per fortuna, quando è crollata, non stava passando nessuno in zona. Lunedì pomeriggio, il forte vento che ha imperversato su Milano e provincia ha provocato i consueti danni. E Peschiera non ha fatto eccezione. In via Matteotti un albero posizionato in una proprietà privata ha ceduto e si è schiantato in strada, bloccando il traffico nel tratto che va da via Carducci a via San Francesco. La circolazione è stata ripristinata una volta rimossi il tronco e i grossi rami.

L'INCHIESTA DELLA SETTIMANA

Il nuovo piano del trasporto pubblico dovrebbe subire poche modifiche

Peschiera si muove e non è un eufemismo. La rete di trasporto pubblico che si snoda attraverso la città è complessa e capillare e, spesso, è oggetto di polemiche. «Attualmente il nostro trasporto pubblico si divide tra Atm e Autoguidovie», spiega il sindaco Caterina Molinari. «Essendo però scaduti i bandi provinciali, la Regione ha dato mandato all'agenzia del trasporto pubblico locale del bacino di Milano, Lodi, Pavia, Monza e Brianza di elaborare un nuovo piano. Secondo le previsioni questo piano, già stilato e approvato, andrà a gara e sarà operativo dal 2020». Da quanto sembra l'amministrazione comunale non ha voce in capitolo, almeno in questa fase. L'agenzia per il trasporto pubblico locale ha analizzato le linee esistenti cercando di capire come integrarle o ridurle in modo da rendere il servizio più fruibile e il meno dispendioso possibile. «Secondo il piano di bacino appena elaborato, le linee subiranno pochissime modifiche», continua il primo cittadino. «Avremo sempre una tratta di collegamento con San Donato, le due linee verso Milano, la 66 e la 73, una linea che porterà alla nuova M4 di Linate, una navetta per il passante di Segrate, le due linee Z che attraversano la Paullese e le corse scolastiche. L'unica soppressione ha riguardato il servizio Chiamabus ma, consci dell'importanza di una linea che colleghi le zone più difficili da raggiungere, stiamo lavorando in commissione Trasporti per capire come continuare a garantirlo». C'è poi l'affascinante questione del prolungamento della metropolitana fino a Paullo che tiene banco ormai da qualche anno. «Abbiamo un dialogo aperto con il Comune di Milano a questo riguardo», prosegue Molinari. «Attualmente è in corso uno studio di fattibilità che entro il 2019 ci dirà se si potrà inserire un collegamento lungo la Paullese e con quale tipo di mezzo, treno, metropolitana o autobus. Perché l'ente preposto finanzi il progetto è necessario che quest'ultimo soddisfi l'analisi costi-benefici a cui si sta lavorando». Insomma, tanta carne al fuoco e tanto materiale di discussione. «Il problema di Peschiera è il collegamento tra le frazioni», commenta il segretario del Pd Luca Zambon. «Con i soldi risparmiati dal Chiamabus bisogna istituire una navetta che attraversi tutti i quartieri, anche quelli più periferici come cascina Fornace. Inoltre, è necessario fare attenzione a collegare gli sbocchi su Milano e i Comuni limitrofi considerando che con la M4 e l'arrivo a Segrate del centro commerciale Westfield la nostra città diventerà sempre più attrattiva per nuove aziende e imprese». Per Forza Italia, invece, sarebbe stato opportuno consultarsi con la popolazione e con i commercianti per raccogliere le sollecitazioni delle frazioni e possibili contributi dalle imprese locali. «Servono due navette che girino tra le frazioni senza intersecarsi con le linee già esistenti», dichiara il capogruppo Luigi Di Palma. «Inoltre, è bene impegnarsi affinché l'asse Paullese non sia più l'unica area ad avere solo trasporti su gomma».

Mattia Rigodanza

Le riflessioni del sindaco Molinari e dei consiglieri Zambon e Di Palma

YE'S FOOD®

IDROSCALO Via S. Rivoltana, 64 Segrate c/o Luna Park Idroscalo - Tel. 02 7020 0673
www.yesfoodmilano.it

PESCHIERA - CRONACA

A San Bovio

Pericolo caduta alberi da un po' troppo tempo

Obiettivamente iniziano a essere un po' troppi i giorni in cui il controviale di via Umbria è a rischio incolumità di chi decide di percorrerlo. Un cartello posizionato su un new yersey recita "Pericolo caduta albero". Non un divieto di passaggio, ma comunque un avvertimento inquietante. E i residendi si chiedono se non sia il caso di risolvere la vicenda una volta per tutte.

Il Pd chiede all'amministrazione maggiori investimenti sui servizi

Il Partito Democratico torna a battere sulla questione sanità. Nell'ultimo consiglio comunale dove si è discusso e votato il Bilancio di previsione per il triennio 2019/21, i due rappresentanti del Pd, Luca Zambon e Lorenzo Chiapella hanno chiesto l'attuazione di una serie di investimenti da parte del Comune, il primo dei quali riguarda una Rsa, ovvero un centro riabilitativo polifunzionale con la presenza di una residenza sanitaria assistita e un centro di diurno integrato.
«Non è pensabile utilizzare i soldi dei contribuenti solo per fare manutenzione all'esistente e non cercare di investire in settori delicati che possono rappresentare una risposta nel medio e lungo termine ai bisogni dei cittadini» le parole dei due consiglieri. «Già nel 2017, con il benestare della giunta, il nostro territorio ha subito un vistoso taglio ai servizi dell'ex Asl di via Matteotti, incidendo notevolmente sull'offerta dei servizi sanitari per i peschieresi. A suo tempo avevamo raccolto 600 firme, ma non servirono a niente e non furono neppure prese in considerazione. Crediamo che per Peschiera sia arrivato il momento di colmare il gap con gli altri Comuni in termini di servizi e non solo, cercando di accrescere la qualità e quantità degli stessi».
Inoltre ha suggerito di acquistare la ex Postalmarket, presentando un progetto, che possa portare una serie di servizi decentrati a San Bovio. «Questa frazione da troppo tempo richiede interventi che vadano al di là dell'ordinario e chiede che agli slogan ora possano seguire anche fatti», proseguono Zambon e Chiapella. «Questa giunta ha un'occasione unica che difficilmente potrà ripresentarsi. Le risorse accumulate dalle precedenti amministrazioni adesso non sono più vincolate, come in passato, dal patto di stabilità. Non ci sono quindi più alibi per non poterle investire, serve solo la capacità politica di farlo. Quello che desideriamo è di far tornare Peschiera Borromeo ad essere una città che dia servizi ai suoi cittadini non solo nel breve, ma anche nel medio e lungo termine diventando così un faro in tutto il Sud Est milanese».

CARABINIERI A SPASSO TRA LE BANCARELLE

Mercato del sabato mattina più sicuro con i carabinieri. Lo scorso weekend ha preso il via il nuovo servizio degli uomini dell'Arma. Un furgone che faceva da ufficio mobile, posizionato in bella vista e due militari che camminavano tra le bancarelle, salutando e chiacchierando con i cittadini. L'iniziativa che tende ad aumentare la percezione di sicurezza è stata apprezzata. E alcuni peschieresi ne hanno approfittato per chiedere informazioni di vario genere, ma anche per fornire segnalazioni che saranno verificate.

Sul palco Giulio Cavalli contro tutte le mafie

In occasione della Giornata Nazionale della memoria e dell'impegno in ricordo delle vittime innocenti delle mafie, giovedì 21 marzo, al De Sica (alle 21, ingresso gratuito) andrà in scena "Mafie, maschere e cornuti", interpretato da Giulio Cavalli. Lo spettacolo, voluto dall'amministrazione, in collaborazione con Oltheatre e l'Archivio Storico del Cabaret Italiano, si ispira alla lezione dei giullari del '500, che usavano la risata come arma contro i prepotenti. «La mafia fa schifo. Come amministrazione siamo impegnati a creare occasioni, soprattutto con i giovani e con le scuole, affinché i nostri cittadini non lo dimentichino mai», spiega Danilo Perotti, consigliere con delega alla legalità.

Al De Sica le Soliste Italiane festeggiano l'8 marzo

Musiciste tra le migliori d'Italia, donne che vivono in simbiosi con i loro strumenti: le Soliste Italiane hanno trascinato Peschiera in un viaggio attraverso musica classica, opera, tango e le immortali colonne sonore di Rota e Morricone. Presentate sabato scorso al teatro De Sica, grazie a una collaborazione con l'Accademia dei Poeti Erranti, organizzazione che già gestisce la scuola civica di musica Prina, le artiste hanno deliziato il pubblico con uno spettacolo che aveva anche l'intento di mettere al centro la donna proprio nel giorno simbolo del movimento femminista, l'8 marzo. Un clavicembalo, due viole, un violoncello, tre primi violini e tre secondi violini, tutte provenienti dalle più celebri orchestre nostrane. «La serata è stata aperta dalla lettura di un discorso di Emma Watson sul femminismo e da un pezzo tratto dal film "Suffragette" interpretato da alcuni studenti dell'istituto Montalcini», ha spiegato Antonella Parisotto, assessore alla Scuola e alle Politiche sociali. «L'amministrazione è stata molto contenta di promuovere questa iniziativa in collaborazione con l'associazione Clavicembalo Verde che ringraziamo molto».

Mattia Rigodanza

Denti sensibili? Ecco cosa fare per tutelarli al meglio

Dott. Fabio Colombelli

Dott.ssa Francesca Ferranti

L'ipersensibilità dentinale è quella sensazione di fastidio e a volte di dolore improvviso (fitta) che si manifesta soprattutto bevendo o mangiando cibi o bevande fredde, ma può presentarsi anche semplicemente quando si spazzolano i denti.

PERCHÈ UN DENTE DIVENTA SENSIBILE?

Il fastidio si avverte quando si ha la dentina esposta. In condizioni normali, la dentina, che è un tessuto situato nella parte interna del dente, è ricoperto dallo smalto nella corona del dente e dalla gengiva.
Può succedere, però che lo smalto, anche se è un tessuto molto resistente che protegge la dentina venga eroso dagli acidi prodotti dalla placca batterica o da cibi particolarmente acidi (arance, the freddo, bevande gassate, ecc.) che tendono a diminuire il pH della saliva aumentando così il livello di acidità del cavo orale o dall'utilizzo errato dello spazzolino o da dentifrici troppo abrasivi.
Un'altra causa piuttosto comune di ipersensibilità dentinale si manifesta quando si ha una retrazione gengivale, la parte di gengiva che circonda il dente "si ritira" lasciando scoperta la parte del "colletto" (porzione di dente vicino alla gengiva), facendo sembrare il dente particolarmente allungato. Anche questo fenomeno può essere causato dall'errato spazzolamento (orizzontale o da dente a gengiva) causando così un' infiammazione gengivale o da un deposito di placca, tartaro che fanno arretrare la gengiva o da incoerenti contatti occlusali che determinano una sollecitazione impropria del dente.

COSA SI DEVE FARE QUANDO SI SOFFRE DI IPERSENSIBILITÀ DENTINALE?

La prima cosa da fare è non sottovalutare il problema e rivolgersi subito dal dentista.
Dopo un'accurata visita e dopo aver escluso altre patologie, come carie o fratture, il dentista deciderà il trattamento più idoneo in base alla gravità del problema.
Se lo smalto nella zona del colletto è usurato ma uno strato di esso è ancora presente anche se ridotto, la situazione può essere tenuta sotto controllo, riducendo i fastidi legati alla sensibilità con l'uso quotidiano di dentifrici o collutori desensibilizzanti contenenti arginina, carbonato di calcio e fluoro, che possono in parte compensare la minor protezione ormai presente.
Quando invece lo smalto è completamente lesionato, e risulta esposta la dentina, è necessario eseguire una ricostruzione con materiali resinosi o compositi della porzione di dente andata persa.
Infine se la sensibilità è causata da recessioni gengivali è possibile trattare il problema con un intervento chirurgico gengivale per coprire la radice esposta.

PRIMA

DOPO

Via Umbria, 60 San Bovio
Peschiera Borromeo - MI
Tel 027531175

studiocolombelli

Via Italia,15
Casirate d'Adda - BG
Tel 036387544

Anni Azzurri
Benvenuti a casa.
Residenza Anni Azzurri Melograno
Via Napoli, 2 - Cassina de' Pecchi
Tel. 02.95.34.14.10 - Numero verde 800.131.851
Residenza Anni Azzurri San Rocco
Via Monviso, 87 (Segrate) - Tel. 02.26.95.23.23
Numero verde 800.131.851

La commissione Lavori Pubblici in "gita" alla piattaforma ecologica

Una piattaforma ecologica nuova di zecca sta prendendo forma a Pioltello. Sabato scorso Saimon Gaiotto, vicesindaco con delega all'Urbanistica, ha organizzato un sopralluogo nel cantiere di via Sondrio, angolo via Trieste, con i consiglieri della commissione Lavori Pubblici, che hanno potuto così vedere con i propri occhi l'avanzamento dei lavori. «Siamo davvero vicini al traguardo» ha commentato soddisfatto Gaiotto. Le ruspe sono entrare in azione lo scorso giugno. La struttura è stata realizzata con un investimento di un milione di euro provenienti da accordi relativi a operazioni immobiliari in corso. «I nuovi spazi, più grandi di un terzo rispetto all'attuale piattaforma, saranno dotati di tutti i servizi di smaltimento, di un accesso più agevole dei mezzi per evitare file e consentirà di progettare un centro del riuso che, una volta allestito, permetterà di lasciare oggetti in buono stato, che potranno poi essere riutilizzati da altri cittadini» ha spiegato il vicesindaco. Tante, inoltre, le misure di sicurezza: l'area, al fine di evitare furti e atti vandalici, sarà interamente videosorvegliata e circondata da una cortina di 700 piante di piracanta, che con le loro spine ostacoleranno accessi indesiderati e abusivi. Nella nuova discarica sarà possibile conferire tutti i materiali riciclabili, tra cui anche i rifiuti ingombrati, il cui abbandono abusivo su strade e marciapiedi è un grave problema specie in alcune zone della città. «La piattaforma ormai è quasi pronta, mancano le telecamere, la sbarra, le ultime piantumazioni, la semina del prato e la sistemazione del locale adibito a ufficio e poi ci siamo» ha concluso Gaiotto. «Se tutto procederà secondo il cronoprogramma, fino ad ora rispettato, in primavera potremo programmare l'inaugurazione ufficiale». L'opera, realizzata a scomputo degli oneri di urbanizzazione, andrà a sostituire la discarica comunale di via Dante.

Eleonora D'Errico

Piccoli disagi

Sta arrivando la banda larga

Sono iniziati nei giorni scorsi nelle vie Platone e Cimabue i lavori di ripristino del manto stradale, nei punti in cui Open Fiber ha posato la nuova rete a banda larga. Il Comune provvederà a comunicare settimanalmente ai cittadini il calendario dei cantieri, che per i prossimi giorni prevede interventi nelle vie Nenni, Moro, Amendola, Sauro, Milano e Battisti. Secondo il cronoprogramma presentato dall'azienda, entro l'estate i 40 km di vie cittadine sulle quali è stata posata l'infrastruttura dovrebbero essere sistemati. «L'intervento di ripristino sarà per la maggior parte concentrato sulla parte del manto stradale su cui è avvenuta la posa, circa 1,5 metri di ampiezza» ha spiegato l'assessore ai Lavori pubblici Simone Garofano. «I disagi per la città saranno ripagati dalla nuova importante infrastruttura, che favorirà lo sviluppo del territorio, raggiungendo anche il municipio e le scuole, che potranno implementare i progetti digitali che abbiamo in programma».

Piazza del Mercato

Prima fase dei lavori ok

Terminata la prima fase dei lavori di riqualificazione di piazza del Mercato. Rimossa la vecchia pavimentazione e risolto il problema della stagnazione dell'acqua piovana, ora si dovrà fornire i venditori di alimentari di servizi adeguati e i venditori di pesce di strutture in grado di risolvere la questione dei cattivi odori. Avviati anche i lavori sul palco della piazza.

Al Satellite

Un pomeriggio di giochi e divertimento

Domani, sabato 16 marzo, appuntamento alle ore 16 all'anfiteatro di via Mozart, al Satellite, insieme ai ragazzi della Bottega del Fare e Desiderare e il gruppo scout Agesci. Per tutto il pomeriggio in calendario ci sarà animazione e tanto divertimento con una serie di giochi organizzati. Il clou della giornata sarà sicuramente "Schiaccia la formica", un gioco che prenderà forma sul pavimento dell'anfiteatro. L'iniziativa è inserita all'interno del bando periferie.

Gaiotto docente al Politecnico per un giorno

Lo scorso venerdì mattina il vicesindaco Saimon Gaiotto, accompagnato dai responsabili del Catasto e Urbanistica, Marco Perego e Vittorio Longari, è stato ospite al Politecnico di Milano, dove ha tenuto una lezione sulle scelte messe in campo dalla giunta in ordine al Pgt. Ad ascoltarlo una cinquantina di studenti del primo anno del corso triennale di Architettura che prenderanno parte al laboratorio di Urbanistica del progetto Most, per il rilancio del quartiere Satellite.

Un albero crolla su due auto

Ancora una volta le forte raffiche di vento hanno creato danni a San Felice. È accaduto lunedì pomeriggio, quando violente folate hanno tormentato il nord Italia. E in Strada Malaspina è crollato un grosso albero proprio dove si trovavano regolarmente parcheggiate delle auto. I danni hanno riguardato due vetture e una terza in forma lieve. Immediatamente sono intervenute le guardie private e gli addetti al verde per assicurarsi che non ci fossero altre situazioni di potenziale rischio. Ma oramai la frittata era fatta. E così, ancora una volta, qualche sanfelicino si troverà con una spesa imprevista da sostenere, visto che le assicurazioni, in questi casi, non sembrano intenzionate a intervenire. Lo sanno bene i proprietari delle vetture danneggiate la scorsa estate, sempre in strada Malaspina, anche se non nello stesso punto. Nessuno è disposto a rimborsare i danni subiti e così due autovetture con i tettucci e i parabrezza sfondati sono parcheggiate da mesi nel quartiere.

In biblioteca

Laboratorio sugli alberi

Giovedì 21 marzo, alle 16.45, in occasione della Giornata Internazionale delle Foreste Comunale si terrà, in biblioteca, "I nostri amici alberi". Si tratta di un laboratorio creativo scientifico per ragazze e ragazzi dai 7 agli 11 anni. L'iniziativa è gratuita, ma è obbligatoria l'iscrizione (02.92366340).

Riaperto al pubblico

Nuovi giochi al parco Pio X

Una bella notizia per mamme e bambini. Martedì mattina è stato riaperto il parco di via Pio X, dove sono stati installati dei nuovi giochi, tra cui anche alcuni inclusivi. Prosegue invece a ritmi serrati il cantiere del parco Pertini.

SANT'ILARIO
PIOLTELLO (MI)
CONDOMINIO SANT'ILARIO
Seggiano - via Brasile 7
LAVORI DI AMMODERNAMENTO
CLASSE "A"
CONSEGNA AUTUNNO 2019
EDILIZIA LIBERA PREZZI
A PARTIRE DA
1.200,00 €/mq
Per informazioni e appuntamenti
DOMOSERVICE
Tel. 02-873.94.135 domoservice@domocervicelombardia.com

In sella per "Decidilo tu" E nel weekend tutti al voto

Mancano poche ore al voto che nel fine settimana decreterà quali progetti proposti dai cittadini nel Bilancio partecipativo verranno realizzati in città: sabato 16 e domenica 17 marzo il percorso dell'iniziativa "Decidilo tu" vedrà infatti la sua conclusione. Per accompagnare i cittadini alla scoperta dei progetti che sono in lizza, la scorsa domenica un serpentone di magliette bianche con il logo dell'iniziativa ha percorso Pioltello, da piazza Mercato fino al Parco della Besozza, passando per Limito e Seggiano, toccando quasi tutti i luoghi dove i promotori delle proposte hanno immaginato la loro realizzazione. Per ricordare alla città l'appuntamento con il voto, famiglie con bambini, ragazzi, volontari, guidati dal vicesindaco Saimon Gaiotto, dal consigliere Walter Finazzi, dall'assessore Giuseppe Bottasini, hanno pedalato per 2 ore, percorrendo oltre 10 chilometri in bici. Tre le tappe, per ristori e foto di rito. I ciclisti, un centinaio, si sono fermati presso la sede della Croce Verde, sotto la magnolia in fiore di piazza Giovanni XXIII e di fronte al Municipio. «È stata una bellissima domenica di partecipazione» ha commentato il sindaco Ivonne Cosciotti, al termine della biciclettata che l'ha vista scampanellare per le strade della città. «Vedere cittadini, bambini, giovani, ma anche tante persone che in genere non fanno politica di professione, ma semplicemente credono nel potere di rendere migliore la propria città, partecipare con questo entusiasmo ci riempie di soddisfazione». Sono 30 i progetti tra cui scegliere, divisi nelle aree "Mobilità e Ambiente", "Cultura, Welfare e Sport" e "Scuola". Le risorse messe a disposizione dal Comune sono 300mila euro, 100mila per ognuna delle tre aree. Le proposte che avranno raccolto più voti in ognuna di esse saranno finanziate, fino a un massimo di 100mila euro. «Sono sempre più convinta che la politica, se fatta nel modo giusto, possa veramente essere vicino alle persone» ha concluso il primo cittadino. «E sono certa che domani e domenica avremo una grande affluenza e un'ulteriore dimostrazione che siamo sulla strada giusta».

Eleonora D'Errico

IN BIBLIOTECA

Tornano le letture per bambini

Una buona notizia per i piccoli lettori pioltellesi. Domani, sabato 16 marzo, torna in biblioteca #LeggimiUnaStoria, letture ad alta voce per bambini da 2 a 4 anni e da 4 a 6 anni, in compagnia di un simpatico orso. Gli appuntamenti sono gratuiti, ma a numero chiuso. Per prenotare, telefonare allo 02.92366340. Date consultabili sulla pagina Facebook della biblioteca "Manzoni".

UCI CINEMAS

L'incredibile viaggio del fachiro

Prosegue il cineforum del lunedì di Pioltello, all'Uci Cinemas. Il 18 marzo, alle ore 21, verrà proiettata la pellicola "L'incredibile viaggio del fachiro", per la regia di Ken Scott, interpretata da Dhanush, Bérénice Bejo, Erin Moriarty e Barkhad Abdi. Tratto dal libro di Romain Puértolas. La trama: Aja non ha un soldo e decide di trascorrere la notte nascosto in un armadio. Peccato che, nottetempo, il mobile venga prelevato e trasportato verso l'Inghilterra.

Piantumati 23 alberi all'asilo di via Monteverdi E nei prossimi giorni arriveranno nuovi giochi

Il giardino dell'asilo nido di via Monteverdi ha il pollice sempre più verde. Per la gioia dei bambini che lo frequentano, nei giorni scorsi sono, infatti, stati piantumati 23 alberi di essenze diverse, che vanno a completare il restyling esterno iniziato con la sistemazione dei vialetti interni. Infine, la prossima settimana arriveranno anche dei nuovi giochi. Davvero una bella notizia, visto che la primavera ormai è alle porte e i piccoli potranno giocare in giardino molto spesso.

A Sanremo

Il romanzo di Pistocchi

Davvero una bella soddisfazione per Fiorenza Pistocchi che, in occasione della Festa della donna, ha presentato il suo libro "Il cuore tenace della lavanda" nella Sala degli Specchi del Comune di Sanremo. La scrittrice pioltellese è stata ospite Uni3 (L'università della Terza età sanremese) proprio per la tematica del suo romanzo, il lavoro femminile agli inizi del Novecento, e in particolare le braccianti che raccoglievano la lavanda nel Ponente ligure.

La nobile arte del teatro nei laboratori scolastici

In tutte le scuole pioltellesi hanno preso il via i laboratori teatrali, finanziati dall'assessorato all'Istruzione e inseriti all'interno del Piano del diritto allo studio. «Questa forma d'arte rappresenta una tradizione trentennale dei nostri istituti» spiega l'assessore alla partita, Maria Gabriella Baldaro, «che culmina nell'appuntamento della rassegna del teatro in classe, occasione in cui gli studenti mettono in scena i loro lavori su temi di carattere universale come la pace, la legalità, la cittadinanza, l'ambiente oppure storie d'attualità, canti e danze per esprimere la loro creatività artistica e la fantasia». Baldaro ha anche voluto complimentarsi con gli insegnanti delle scuole pioltellesi «che lavorano tutti con entusiasmo e impegno ai laboratori, investono energie positive, trasmettendo passione nel sostenere i ragazzi in questo percorso di crescita. Molti di loro spendono ore in modo volontario perché credono nel valore di questo strumento espressivo e nella potenza educativa che assume».

Concorso letterario

Martesana in giallo

C'è anche il presidente del consiglio Marcello Menni tra gli ideatori del concorso letterario "La Martesana in giallo, la Martesana in nero". A organizzarlo sono l'associazione Nuove prospettive, la Fondazione Vittorino Colombo, il Segretariato Sociale San Riccardo Pampuri e l'associazione Articolo 3. Si può partecipare con un racconto di ambientazione thriller o giallo ambientato in Martesana. Dettagli più precisi saranno forniti nei prossimi giorni.

Gare di orienteering

Protezione civile, presente

Si sono svolti domenica, al parco della Besozza i campionati regionali di orienteering, disciplina che necessita di una bussola e di una mappa di un percorso. Sta all'atleta trovare la strada più rapida, passando da punti prestabiliti. E, come sempre, a vigilare sulla manifestazione, andata benissimo, c'erano i volontari della protezione civile.

OROSCOPO DELLA SETTIMANA

ARIETE

In questi giorni vi riscoprirete più legati alla famiglia e alla casa. Avrete altre occasioni per inseguire i vostri obiettivi. Concentratevi.

TORO

Osate dove non avete mai osato, chiedete ciò che non avete mai chiesto: sorprenderete tutti. Sono i dettagli che fanno la differenza.

GEMELLI

Sul lavoro guadagnerete prestigio e consensi, perché avete sempre il polso della situazione. In amore, fate attenzione con il partner.

CANCRO

Sia le relazioni di lunga data che quelle nascenti, si rafforzeranno. I single godranno i benefici di questi giorni, utili agli incontri.

LEONE

Le cose cambiano e non vi piace, ma la soluzione non è fuggire dai problemi. Con la dovuta calma, riuscirete ad affrontarli e risolverli.

VERGINE

È un periodo che pasticciate: riflettete sulla vostra alimentazione. Cercate di apportare cambiamenti verso cibi più naturali.

BILANCIA

In amore la settimana promette di essere eccitante più di quanto vi immaginiate. Fate attenzione, però, a non partire per la tangente.

SCORPIONE

Evitate i consigli delle amiche per scegliere il look giusto. Riuscirete da solia essere eleganti e perfetti in ogni occasione.

SAGITTARIO

Vi verrà chiesto di velocizzare i ritmi di vita e di lavoro. Tutto questo non lascia spazio alla tranquillità e causerà molta tensione.

CAPRICORNO

Le questioni che non avete risolto in passato si fanno sentire in questi giorni e pretendono molta attenzione. Non siate impulsivi.

ACQUARIO

È il momento di costruire le basi per alcuni importanti successi futuri. Non lasciate che lo stress blocchi la vostra intraprendenza.

PESCI

Nelle coppie, la passione si riaccende: dopo la tempesta, ora si può sperare in una certa esuberanza che vi farà sentire innamorati.

CRIFFO' IMMOBILIARE
intermediazioni immobili e aziende
SEGRATE - Residenza Mestieri (Milano 2) - Telefono: 02/26.41.01.02
immobiliare@criffo.it

LA LIBERTAS CERNUSCO SORRIDE

La poule salvezza del campionato di Basket C Gold si è aperta con l'esordio positivo della Libertas Cernusco. In casa de Le Bocce Erba, giocando un ottimo match, i cernuschesi sono riusciti ad imporsi per 57 a 63. I padroni di casa hanno combattuto con le unghie e con i denti, arrivando alla fine del secondo quarto in vantaggio per 37 a 31. Provvidenziale l'intervallo, dopo il quale i bufali sono scesi in campo con maggiore determinazione e hanno ribaltato la situazione.

MALASPINA SCONFITTO NEL FINALE

Il Basket Malaspina esce sconfitto dal match in casa della Polisportiva Garegnano, una delle squadre più in forma del momento. È stata una partita combattuta, persa solo nei minuti finali. I biancoverdi danno del filo da torcere agli avversari, concludendo i primi due quarti in vantaggio e arrivando a riposo lungo sul 28 a 29. Nei secondi 20 minuti le difese stringono le maglie e si arriva a due minuti dalla fine in perfetta parità: qui Malaspina non trova la via del canestro al contrario di Garegnano che riesce a ottenere i 2 punti. Alla sirena finale il tabellone dice 62 a 58. Prossimo incontro il 17 marzo con Vismara Hoosiers.

TINO GADDA, MOSTRA PER I 50 ANNI

Un weekend che darà il via alle celebrazioni per il 50esimo anno di fondazione del Gs Cernuschese Tino Gadda. Domani, sabato 16 e domenica presso il ridotto della sala consiliare di Villa Greppi a Cernusco, sarà allestita una mostra di modelli per ripercorrere la storia della due ruote a pedali. Saranno presenti biciclette degli anni Sessanta e Settanta, modellini di bici in legno e sughero, un prototipo di bici dedicata a Leonardo da Vinci, maglie vecchie e nuove della Cernuschese e maglie dei vari campionati vinti. La mostra sarà aperta dalle 9 alle 12.30 e dalle 15 alle 18.30.

Ritorna la Super League, il torneo di calcio integrato

Si disputerà l'1 aprile la prima partita della quinta edizione della Super League 2019 cernuschese, torneo di calcio integrato 5 contro 5, realizzato in rete con il centro sportivo Play-More, capofila del progetto, e altre realtà che stanno aderendo a questa iniziativa, già 4 in tutta Italia.
Giocata da persone con disabilità intellettive relazionali e dipendenti delle aziende coinvolti sul campo fianco a fianco, questo evento rappresenta un'opportunità di crescita, di team building sociale e al tempo stesso un'azione concreta di corporate social responsibility sul territorio.
La quinta edizione cernuschese può vantare, oltre al patrocinio del Comune, anche il marchio di Regione Lombardia. «Se la Super League è arrivata al quinto anno è perché Enjoy ha dei valori forti in cui crede e di cui si fa promotore» ha commentato Matteo Gerli di Enjoy. «Un intenso lavoro di confronto, ricerca e partecipazione ci ha portati a stilare la nostra carta dei valori che rappresenta quello che vogliamo essere e il modo in cui attraverso il divertimento promuoviamo sport, salute e integrazione. Vogliamo cambiare la cultura e far star bene le persone».
Otto quest'anno le squadre che scenderanno in campo: la maglia nera sarà indossata dall'associazione Graffiti e Decathlon Carugate, quella bianca dalla Cooperativa Agorà ed Enjoy Center, rossa dalla Cooperativa Il Germoglio con Omc, blu da Sharks Enjoy con Conad, verde da Progetto Filippide con Gazzetta della Martesana, gialla da Il Brugo con Mobilissimo, azzurra da Enjoy Care con Unipol assicurazioni, grigia dalla Cooperativa Insieme e e.TEC. Il calendario delle partite sarà presto disponibile sul sito di Enjoy Sport.

Eleonora D'Errico

sevenfit
SEVENFIT BOUTIQUE GYM and REHAB
La Boutique del Wellness a 360°

Fisioterapia, Riabilitazione, Tecarterapia, Ginnastica Antalgica e Posturale, Allenamento Funzionale, dimagrimento, alimentazione
NOVITÀ 2019: Fisioterapia a domicilio
www.mysevenfit.com
Telefono +39 (02) 92160714 - Fax +39 (02) 92160714
c/o Linate Business Park, Strada Rivoltana, 35 - Pioltello (MI)
e-mail: info@sevenfit.com

ALTRE NOVE MEDAGLIE PER IL CUS MILANO CANOA

L'inizio della stagione agonistica 2019 della canoa vede confermata la leadrship della Scuola di canoa e kayak del Cus Milano nel contesto canoistico milanese. Dopo le gare del 24 febbraio, con 8 medaglie d'oro assegnate, domenica 10 marzo gli atleti del Centro universitario sportivo sono tornati ad occupare il podio per 9 volte. Le gare per il Campionato Veneto si sono svolte a Peschiera del Garda: una maratona che, a seconda delle categorie, era suddivisa in 20, 15 e 10 km, 2 km per i giovani Cadetti. Una competizione dura, che non ha fermato i segratesi. Ecco i premiati. K1 maratona Senior Maschile: 1° Filippo Vincenzi, 2° Stefano Angrisani, 3° Sabino Candela; K2 maratona Senior Maschile: 2° Mertin Behrens e Marco Paloschi; K1 2.000 m. Cadetti A Maschile: 2° Alessandro Abascià; K1 2.000 m. Cadetti B Maschile: 3° Matteo Menozzi; K2 maratona Master E Maschile: 1° Angelo Ravanini e Marco Vadori ; C1 maratona Master A Maschile: 1° Yevhenii Mitskevych; K1 2.000 m. Cadetti A Femminile: 3° Matilda Nobili.

Calcio

Fulgor inguardabile contro l'ultima

La peggiore Fulgor della stagione perde con un secco 2 a 0 in casa del Cimiano, fanalino di coda del girone. I segratesi hanno sottovalutato l'incontro e non sono mai riusciti a rientrare in partita al cospetto di un avversario sicuramente inferiore, ma che ha mostrato tutt'altra grinta. Per la Fulgor potevano essere i 3 punti della quasi certa salvezza. Ora, invece, a 7 giornate dal termine sono proprio 7 i punti da difendere per evitare i playout.

A vedere il match di A1 tra Cantù e Brindisi erano presenti anche i ragazzi di PizzAut

Una serata davvero emozionante per i ragazzi di PizzAut. Dopo aver organizzato la classica pizzata per farsi conoscere sempre di più, questa volta insieme ai giocatori della Pallacanestro Cantù, hanno anche potuto assistere a una partita di basket di A1. La società brianzola, infatti, ha invitato i giovani aspiranti pizzaioli e camerieri, insieme ai responsabili di PizzAut al PalaDesio, in occasione del match tra Cantù e Brindisi. E i capitani delle due squadra hanno invitato i ragazzi in mezzo al campo per una foto ricordo con il loro striscione.

Dopo 18 vittorie di fila, il Milan cade per mano del Real

Era l'ultima spiaggia per il Real Madrid (nella foto). Se voleva cullare una flebile speranza di tenere il campionato ancora aperto doveva a tutti i costi battere la capolista Milan. E così è stato. Un 2 a 1 per i blancos che gli permette di ridurre a 5 i punti di distanza. Ancora tanti, ma uno spiraglio almeno è rimasto aperto. Eroe di giornata è stato Crimaldi, autore di una doppietta, ma tutto il Real ha letteralmente sovrastato i rossoneri alla prima sconfitta stagionale, dopo 18 vittorie consescutive. Nelle altre partite, combattuto e ricco di colpi di scena il match tra Marbo e Argentina. Alla fine la spunta la squadra di Mr. Dondena per 3 a 2 grazie alla doppietta di Mastora, che proietta la sua squadra a + 4 dalle inseguitrici. Di contro l'albiceleste può solo reciminare con l'imprecisione dei suoi attaccanti, visto che di occasioni per segnare ne ha create tante. La domenica si apre con lo scontro tra Napoli e Red Devils. Risultato mai messo in discussione e il 9 a 2 finale, giunto anche grazie al poker di Loffredo, ci sta davvero tutto. Il Barcellona porta a casa una importantissima vittoria contro la Crs New Team in un match equilibrato ed entusiasmante accorciando così lo svantaggio in classifica. Un grande Margarita, autore di una doppietta, permette ai blaugrana di imporsi per 4 a 1. Infine tra Sampdoria e Autolavaggio Segrate è spettacolo di gol. Il 4 a 4 finale è giusto.

Atletica

Ragazzi Sabin sempre di corsa

Dopo la partecipazione alla prima gara Fidal, la scorsa settimana i ragazzi della scuola Sabin di Segrate hanno preso parte anche alla sesta tappa del Cross per tutti. La partecipazione, inserita nel progetto Run for School, punta alla creazione di un vero gruppo sportivo scolastico. Prossimo appuntamento, sabato 13 aprile, con "Il ragazzo e la ragazza più veloci di Segrate", evento giunto alla seconda edizione e dedicato ai ragazzi dall'anno di nascita 2004 al 2009, che si svolgerà al centro sportivo Saini, con inizio gare alle 10.30.

Calcio

La Pioltellese capitola

Partita dura e agguerrita, tra squadre vicine in classifica, quella dello scorso fine settimana tra Pioltellese e Trezzo. Alla fine, l'ha spuntata quest'ultima, vincendo 2 a 1 e interrompendo la scia positiva dei gialloblu, che nel girone di ritorno hanno tenuto testa a tutte le squadre incontrate, pareggiando fuori casa solo con Nuova Frontiera. Ora si affilano le unghie in vista della gara della prossima domenica contro Vaprio Calcio, seconda in classifica, che all'andata era stata sconfitta dai pioltellesi per 1 a 2.

Basket

Brutta Gamma mai in partita

Nell'ottava giornata di ritorno del campionato di serie D, la Gamma Basket affronta C.B.B.A. Asd Cologno, tornando a casa con una perentoria sconfitta. Una partita importante e pesante, che ha visto i segratesi deconcentrati e quasi mai in partita. I ragazzi di coach Pignataro non riescono mai a farsi valere in casa del Cologno, andando sotto nel punteggio fin dal primo quarto e arrivando al riposo lungo sul 44 a 25. Nemmeno l'intervallo aiuta a recuperare la concentrazione e alla fine la sconfitta è stata la logica conseguenza. Prossimo appuntamento domenica 17 marzo contro Garegnano 1976 Milano.

SPORT MARTESANA

Le ragazze dell'Acquamarina fanno razzia di premi a Broni

Sognando in punta di piedi", questo il nome del concorso che si è svolto lo scorso fine settimana presso il teatro Carbonetti di Broni. E sulla punta delle loro scarpette di danza, le ballerine dell'Acquamarina Sport&Life di Segrate hanno sbaragliato la concorrenza. Due i gruppi partecipanti, guidati dall'insegnante Valentina Casorati, che si sono esibiti nella categoria Gruppi Modern Allievi e Gruppo Modern Baby. Entrambi, grazie all'energia delle bravissime danzatrici, hanno conquistato la giuria, portando a casa premi e borse di studio. Le ragazze del Modern Baby, di età compresa tra gli 8 e gli 11 anni, sono arrivate prime, vincendo il Premio della Critica, il Premio come Miglior Coreografia e una borsa di studio. Bene anche il gruppo Modern Allievi (12-15 anni) che, oltre ad arrivare seconde, di borse di studio ne hanno vinte due. Un successo dietro l'altro, dunque, per le giovani ballerine, confermato anche dal premio portato a casa da due promesse della danza, piccole ma fortissime. Maya Gasparetto e Beatrice Bosetti, di cui abbiamo già parlato per la loro vittoria a "Danza In Broni The Contest" di novembre, hanno guadagnato un nuovo riconoscimento al concorso "Danzare Milano 2019" che si è svolto al teatro Nuovo di Milano. Le piccole, 9 anni ciascuna, hanno partecipato con un passo a due nella categoria Modern Baby classificandosi prime. A novembre, a Broni, erano state insignite anche del Premio della Critica, ottenendo entrambe una borsa di studio per la partecipazione a uno stage.

Eleonora D'Errico

Pugilato Testudo

Covini, titolo regionale

Continuano le soddisfazioni per la Scuola di Pugilato Testudo di Cernusco. Dopo essere stata giudicata dal Coni miglior società della Lombardia dell'anno appena trascorso, i suoi atleti continuano a macinare vittorie. A brillare, lo scorso fine settimana, Luca Covini, che ha vinto il titolo di Campione Regionale Esordienti 2019 nella categoria 64 kg.

Hockey Femminile

Coppa Italia, Cernusco fuori

Sconfitta per 6 a 1 dalla formazione di serie A1 San Saba, la squadra di Hockey femminile Cernusco esce dalla Coppa Italia. Netto il divario con le avversarie che sono apparse fin da subito di un livello superiore sotto il profilo atletico. Un test impegnativo che comunque è servito alle cernuschesi e al loro mister per comprendere come migliorare il gruppo che, seppur tecnicamente valido, è parso deficitario per intensità e continuità di gioco.

DANZA

Che brave le ballerine della Yamato

Un weekend di successi e soddisfazioni per le ballerine della associazione sportiva Yamato di Pioltello, che hanno preso parte alla rassegna di danza Propatria, svoltasi sabato 2 marzo al palazzetto dello sport di Segrate, ottenendo ottimi risultati. Una scatenata crew hip-hop formata da otto ballerine di 10 e 11 anni, alla loro prima competizione, ha conquistato il premio Energy-Espressività, non lasciandosi per nulla intimorire dall'esordio davanti al pubblico. Altro ottimo risultato per il trio di ballerine formato da Giulia Di Rienzo, Melissa Giordano e Sofia Piacenti che hanno vinto la partecipazione al Galà del Tulipano Giallo con una coreografia in stile Modern-Contemporaneo.

El. D. Er.

Un fine settimana da dimenticare per il Tennis Tavolo Morelli

La quarta giornata del girone di ritorno del campionato Fitet Lombardia disegna uno scenario con tante ombre e solo 2 vittorie per le squadre del Tennis Tavolo Morelli Cernusco. A far sorridere i rosso-blu, la D3, che si sbarazza facilmente degli avversari, TT Isola del Bosco, ruotano tutti i componenti della squadra e infliggendo un secco 5 a 0 che proietta i cernuschesi verso la zona playoff. Non è da meno la D3C, che difende agevolmente il primato in classifica con un 5 a 1 contro TT Turbigo. Niente da fare per la D3B che in casa della Pol. S. Giorgio di Limito subisce un pesante 5 a 1. La D1A esce sconfitta 5 a 3 dal match contro il TT Parabiago ma con la consapevolezza di aver giocato tutti gli incontri al massimo. Male anche la D1B: troppo forti gli avversari che liquidano con un perentorio 5 a 0 i cernuschesi. Si scioglie sotto i colpi della squadra avversaria la D2, che fa registrare ancora una sconfitta sprofondando nella zona rossa della classifica. Delusione per la C2, che subisce l'ennesima sconfitta contro una formazione agguerrita e ben organizzata del TT Silver lining.

Ai Campionati italiani di Cross corto arriva uno splendido bronzo per Micol Majori

Nuova medaglia per la Pro Sesto atletica di Cernusco ai Campionati italiani di Cross che si sono disputati a Venaria Reale. Micol Majori, infatti, è salita sul terzo gradino del podio per una splendida medaglia di bronzo nel Cross corto. Bene anche Arianna Locatelli, arrivata ottava, e Sara Trezzi, 17esima. Altri risultati: nel Campionato italiano Allieve 24esima Susanna Aossi, nella gara Junior 49esimo Riccardo Amadori, nella gara assoluta 87esimo Matteo Borniolo.

PALLAVOLO, LEONESSE VINCENTI

Il Volley Segrate femminile vince 3 a 1 contro Città di Opera. Una successo che vale su più fronti. Per la partita in sé, conquistata meritatamente contro avversarie agguerrite, ma soprattuto per la classifica: le leonesse infatti con questi 3 punti hanno guadagnato su tutte le dirette avversarie e affilano le zanne in vista delle prossime partite.

FC CERNUSCO, TRE VITTORIE CONSECUTIVE

Nell'ambiente dell'Fc Cernusco c'era attesa e timore per la sfida contro il Paina. Gli avversari non solo militano nei piani alti della classifica, ma all'andata aveva battuto i rossoblu per 4 a 1. Ma questa volta i cernuschesi hanno dato del filo da torcere agli avversari, tenendo testa per tutto l'interno match e imponendosi per 1 a 0 grazie alla rete di Airoldi. È la terza vittoria consecutiva.

Manda la tua lettera a: ediesse@ediesse.net
e il tuo annuncio a: annuncigratuiti@ediesse.net

INFOLIO LETTERE

segue dalla prima

Ed ecco l'altra vicenda. Riguarda Giulia Sarti, parlamentare del Movimento 5 Stelle (ma in questo caso il partito non è importante). La quale è rimasta invischiata in una faccenda legata ai rimborsi che i parlamentari del suo partito si impegnano a versare al patito stesso, e invece pare che lei non l'abbia fatto. Fatti suoi, se la risolverà con Di Maio e compagnia. E' venuto ora fuori che quei soldi sarebbero stati utilizzati per spese personali, fra le quali anche videocamere. Ancora fatti suoi. Sembra poi che la stessa Sarti si sia fatta ritrarre, con quegli apparecchi, in situazioni - diciamo così - osé. Sempre di più fatti suoi. E però, per una questione di ripicche fra loro, l'ex fidanzato avrebbe fatto circolare - attraverso i social e le applicazioni di cui abbiamo parlato prima - proprio queste immagini, e si sa che in questi casi è come la palla di neve che parte piccola e diventa una valanga: le foto della Sarti discinta starebbero ora girando impazzite di telefono in telefono, sputtanando malamente la signorina in questione. Una cosa allucinante. Barbara. Ci sono donne che in casi come questi si sono uccise, per la vergogna e la rabbia. Conclusione moralisteggiante, ma neanche tanto. Il fatto è che strumenti nati per migliorare la comunicazione fra le persone, sempre più spesso vengono utilizzati più che altro come arma d'offesa e insulto. Questo siamo diventati, nel mondo dei social.

O forse questo siamo sempre stati. Ma che tristezza.

F

La diatriba

Leggere su Facebook cose non successe non è piacevole

E' accaduto che una bimba di pochi anni, abitualmente non sorvegliata dalla mamma quando è nel nostro locale, si sia posta in situazione di pericolo, avendo messo le manine vicino alla porta d'ingresso. Entra il signor Angelo, vede le manine nello spazio fra l'infisso e la porta, e subito si blocca e dice alla mamma, in modo sostenuto (perché si era spaventato) di prendere la figlia. Già altre volte era stato detto alla mamma di controllare la bambina, data la tenera età. L'intervento del signor Angelo ha scongiurato l'infortunio, invece la reazione della signora, non cosciente del grave pericolo corso dalla figlia, è stato un atteggiamento assolutamente fuoriluogo come si è potuto leggere dal post su Facebook. Ricordiamo che Facebook è uno strumento "passivo" e in quanto tale, prima di scrivere, è opportuno riflettere, perché esiste il diritto di difesa di chi si ritiene essere stato danneggiato. Quanto sopra per rispettare l'obbligo della verità e per la tutela della nostra immagine: personale e aziendale.

Gelati di Campagna

Multe a Linate

Segrate non deve accettare le scelte del Prefetto

Scrivo questa nota riguardante le multe elevate negli ultimi 20 anni dalla polizia locale di Milano nelle aree antistanti l'aeroporto di Linate "Illegittime, viziate ed ingannevoli" scoperte alla fine del 2015 dal sottoscritto. (...). I giornali, locali e non, hanno dato notizie sulle richieste del sindaco Paolo Micheli al Prefetto di Milano di risolvere questa delicata e colossale vicenda delle suddette multe illegali e per il continuo espletamento della polizia locale di Milano sul territorio di Segrate, (...) Si sono riuniti i tre sindaci di Segrate, Milano e Peschiera Borromeo con i loro comandanti di P.L., il legale della Sea e il Direttore dell'Enac, presso la Prefettura di Milano, per trovare un accordo (...). È stato stabilito quanto segue: "Un giorno a settimana, il servizio verrà svolto dal Comando di P.L. di Segrate e, forse, anche Peschiera Borromeo con n. 6 ausiliari pagati dalla Sea, e gli altri 6 giorni resteranno di competenza dei ghisa milanesi". Sono allibito per la sproporzionalità dell'accordo o intesa, per non aver tenuto conto della territoralità del nostro Comune. (...) Ho iniziato a documentarmi per conoscere con esattezza le norme che regolano la Territorialità dello Stato, della Regione, delle Province e dei Comuni arrivando alla conclusione che i territori degli Enti Pubblici sono stabiliti per leggi e Costituzione Italiana. L'art. 822 del C.C. Parla di Demanio Pubblico, l'art. 823 (condizione giuridica del Demanio Pubblico e l'art. 824 del C.C. stabilisce " Beni delle Province e dei Comuni soggetti al regime dei Beni Demaniali che sono inalienabili e non possono formare oggetto di diritti a favore di terzi art. 823 . 1° comma). Oltre ai suddetti articoli vedere i conseguenziali del C.C. Il Prefetto non è stato un buon arbitro. Pertanto, alla luce di quanto sopra, lo scrivente ritiene nullo il suddetto accordo (...). L'assenza ingiustificata e sconosciuta tutt'ora ai segratesi, attuata dal nostro comando di polizia locale di espletare detto servizio, ha consentito al Comune di Milano di entrare arbitrariamente a gamba tesa a svolgere detto servizio (...)

Franco Fabietti

Elezioni a San Felice

La mia iniziativa non è per criticare l'operato altrui

Rispondo alla lettera del consigliere Dino Santoni: Con dispiacere noto una certa vena polemica nelle sue parole a cui forse non è ben chiaro lo spirito con cui ho intrapreso già da tempo questa "battaglia" democratica nella speranza di coinvolgere maggiormente una generazione, quella dei miei coetanei, che spesso viene anche giustamente accusata di scarsa partecipazione e poco interesse per la vita del quartiere. Credo che l'aver ormai da anni riservato ai soli rappresentanti - dando loro grande potere - la possibilità di eleggere i consiglieri, fatto puramente arbitrario e non regolamentato da una norma, non ha fatto altro che incentivare e legittimare la già scarsa partecipazione alle assemblee. A mio avviso è arrivato il momento di voltare pagina e iniziare a estendere a tutti il diritto di votare. È giusto che la nuova generazione, fatta di famiglie con bambini e ragazzi adolescenti, prenda coscienza dei problemi in essere e si senta una volta tanto chiamata in causa. Mi fa davvero piacere sapere che martedì prossimo all'assemblea - e se ne vedranno delle belle - ci sarà in discussione una mozione d'ordine che è perfettamente in sintonia con quanto sto affermando. Aggiungo poi che nel testo della mia petizione online (su Change.org e pubblicata sul mio profilo Facebook) non si fa alcun riferimento critico all'operato dei consiglieri che, come ho più volte detto, in questi anni hanno lavorato bene, con grande impegno soprattutto sulla questione della Centrale termica, problema non da poco. Per questo, a tutti loro rinnovo il mio ringraziamento. Concludo rispondendo in merito ai parcheggi e Ztl. Non c'è bisogno che il consigliere Santoni mi rinfreschi la memoria sui fatti perché a quei tempi, forse non lo sa o non lo ricorda, mi occupavo personalmente delle questioni legate a San Felice, come giornalista.

Cristiana Pisani
candidata per il comparto Sud alla carica di consigliere.

ANNUNCI GRATUITI

VENDO

➠ VERO AFFARE: vendo pelliccia di visone tg. 46, disponibile per qualsiasi prova. Prezzo 120€ **Tel.: 331.2462177** sera

➠ Vendo pantaloni Levis tg 27/34 a 30€ cad; assorbenti per piccole perdite di urina pezzi 10 a 3€; stampante Epson Workforce wf 2630wf a 50€, mai usata. **Tel.: 349.7484144** Simona

➠ Vendo vari componenti di arredo per studio professionale/ufficio, comprensivi di armadi, scaffalature, poltrone, sedie, scrivanie e altro. **Tel.: 335.464655**

➠ Vendo frigorifero Liebherr mod. CTPSL 2521 (litri 231) in acciaio in perfette condizioni. Con garanzia (scad. gennaio 2020) a 370€ (disponibili foto). **Tel.: 333.2497209**

➠ Vendo montone rovesciato marrone chiaro, tg. XL, come nuovo. Ideale per le gite in montagna. 100€ trattabili. **Tel.: 349.6261976**

VENDESI
Da privato a privato ampio TRILOCALE Pioltello (zona Millepiedi) 6° e ultimo piano tripla esposizione (ingresso, soggiorno, cucinotto, 2 camere, bagno, 2 balconi, cantina)
Tel.: 333.5073617 (chiamare dalle ore 14.00 alle 19.00)
Cl. En. G – kWh/m² anno 323,70
NO AGENZIE

➠ Vendo anche singolarmente, 6 sedie color marrone in legno con imbottitura in tessuto fantasia al prezzo di 10€ cad. **Tel.: 383.848211**

➠ Vendo: giubbotto uomo in pelle Dainese con interno estraibile in alluminio tg. 50/52 a 150€. **Tel.: 340.9159376**

➠ Vendo Mountain Bike Viking X-Marri verde 24'' cambio shimano anteriore e posteriore, con ammortizzatore posteriore centrale e anteriore a forcella, a 60€; Mountain Bike Decathlon 20'' blu con cambio a 5 rapporti, a 30€. **Tel.: 347.5767702**

➠ Vendo lettino Stokke in legno con materasso. Ideale come culla/lettino, utilizzabile anche come box, divanetto. 230€. **Tel.: 349.6470880**

OFFRO

➠ Ancora in tempo per recuperare le difficoltà scolastiche! Per lezioni private individuali a Cernusco disponibile il martedì, mercoledì e venerdì. Esperta con ragazzi della scuola secondaria di primo grado ed elementari. **Tel.: 338.4742950**

➠ Privato esegue riparazioni di tapparelle e veneziane, cucine, sistemazioni mobili, manutenzione varia. **Tel.: 389.0721121** Giorgio

➠ Pensionata cernuschese cerca lavoro come centralinista/segretaria per studio medico, ambulatorio, centro estetico, ricovero anziani, etc., anche part-time o solo qualche giorno della settimana, avendo esperienza di segretariato. **Tel.: 02.36545899 334.2147097**

Ristorante a Segrate
Cerca cameriere/ responsabile di sala
Tel.: 02.7532449
mail: personale07risto@gmail.com

➠ Salvadoregno di 46 anni, ha svolto mansioni di assistenza alla persona sia a giornata che in regime di convivenza e nelle faccende domestiche, cerca lavoro in zona San Felice, Peschiera Borromeo e Segrate. **Tel.:329.0081900**

➠ Automunito, pratico di Milano e hinterland, offresi per mansioni varie: accompagnamento e ritiro esami medici, commissioni varie (spesa, disbrigo pratiche, etc.). Libero tutti i giorni, massima puntualità. **Tel.: 338.7032031** Massimo

➠ Insegnante di inglese, spagnolo e francese per media e superiore a domicilio tutto Segrate e Milano. Automunito, disponibile anche per test tipo PET e First. E DELE B1 e C1 Bocconi e Cervantes. Prof. Rudy **Tel.: 327.1239099**

➠ Ho un gatto da 11 anni e, purtroppo da alcuni anni sono allergica a lui, perciò cerco una famiglia che possa prendersene cura con amore. **Tel.: 339.3741256**

➠ Ragazzo universitario, diplomato in un istituto turistico, offre ripetizioni per ragazzi sia medie che superiori in quasi tutte le materie, tranne matematica. Prezzo 10€ all'ora **Tel.: 327.1453420**

Estate 2019
Offriamo appartamenti spaziosi e modernamente arredati nel Salento sul mare Jonio località Torre Colimena
www.villaodetta.it

➠ Per hobby cerco a modico prezzo: costruzioni omini Lego anche sfuso o incompleto senza scatola (sia vecchia data, che recente), tipo Star Wars, pirati, Tecnic e tanto altro. **Tel.: 393.1134263** Vincenzo

➠ Signora referenziata con esperienza, diplomata ASA, con i documenti in regola, cerca lavoro come assistenza anziani, babysitter, collaborazione domestica sia nelle abitazioni che negli uffici. Massima serietà: **Tel.: 333.8296067**

➠ Signora italiana, residente a San Felicino, automunita e referenziata, occuperebbe qualche ora giornaliera per conversazione in inglese, pratiche di fiducia, preparazione pasti e supporto generico. Compenso da stabilirsi. **Tel.: 339.1253241**

PROGRAMMA CASA SEGRATE
Per ampliamento organico cerchiamo Agente immobiliare qualificato e giovane automunito PRIMA ESPERIENZA. Si offre FISSO MENSILE, PROVVIGIONI ADEGUATE, INCENTIVI E BENEFIT.
Inviare CV a selezionepersonale@programmacasa.it

➠ Acquisto dischi in vinile formato LP 33 giri. Qualsiasi quantità e genere escluso musica classica. **Tel.: 338.9939743**

➠ Signora italiana offresi assistenza anziani disponibile in giornata massima serietà e referenze. **Tel.: 333.5346995**

➠ Signora di Peschiera Borromeo offresi aiuto domestico a 7€. **Tel.: 329.1571416** Antonella

➠ Acquisto arredi anni '60/'70/'80/'90: divani, poltrone, lampade, lampadari, ceramiche, vetri. **Tel.: 349.0850408** Elena

➠ Privato acquista antichità, statue, quadri, gioielli e altro. Pagamento immediato in contanti. **Tel.: 339.1940087** Ilenia

➠ Investigatore privato con esperienza, offresi per soluzioni di problemi familiari, ereditieri, ricerca e rintraccio persone scomparse. Modeste pretese. **Tel.: 02.84052329** Silvestro

COFIM IMMOBILIARE
Cerchiamo part time pomeriggio signora minimo 35enne con ottime capacità relazionali indispensabile precedente esperienza di telemarketing inviare cv a: selezionepersonale@cofim-immobiliare.it

Si informano tutti i gentili Utenti che, ai sensi del Regolamento UE 2016/679, General Data Protection Regulation, del Parlamento Europeo e del Consiglio, i dati personali vengono conservati per un periodo temporale strettamente limitato, congruo alle esigenze di redazione

TECNOCASA FRANCHISING NETWORK
Affiliato:
STUDIO MILANO SAN FELICE Srl
Piazza Centro Commerciale, 101
20090 - San Felice, Segrate (MI)
Tel.02.70.300.331
http://segrate1.tecnocasa.it

DOVE & QUANDO

NOTIZIE dal VICINI di casa

COLOGNO

PIÙ SICUREZZA, CON 15 NUOVE VIDEOCAMERE

Quindici nuove videocamere a circuito chiuso per rendere più sicuri i parchi cittadini. Ad affermarlo è il sindaco Angelo Rocchi dopo aver effettuato un sopralluogo nei giardini pubblici, accompagnato dall'assessore alla Sicurezza Giuseppe Di Bari. Sette saranno installate nel parco Olof Palme, 8 in quello di via Ovidio e saranno collegate con le forze dell'ordine.

SAN DONATO

IL MERCATO PRESTO CAMBIERÀ SEDE

L'amministrazione comunale mira a spostare il mercato di via Gramsci in piazza della Pieve. A confermarlo è stato il sindaco Andrea Checchi, durante l'ultimo consiglio comunale. A tal proposito sono stati messi a bilancio 500mila euro per i lavori di sistemazione della piazza. L'idea non sembra sia apprezzata dagli ambulanti, ma il sindaco non intende fare marcia indietro.

VIMODRONE

PANCHINE ROSSE A FAVORE DELLE DONNE

L'impegno dell'amministrazione comunale per i diritti e le pari opportunità prosegue con una nuova iniziativa. In occasione della Festa della Donna sono state installate due panchine rosse in piazza Unità d'Italia e al parco Martesana per ribadire un fermo no alla violenza e alla discriminazione sulle donne. Le panchine mirano a far riflettere su questa problematica.

CARUGATE

MOSTRA DI ARTE POLIVALENTE DI SANGALLI

Continuano le iniziative culturali da parte dell'amministrazione comunale. Domani, sabato 16 marzo, alle ore 16.30, sarà inaugurata la mostra d'arte polivalente "Semplicemente Alessandro Sangalli". Per chi volesse visitarla sarà possibile farlo dal 17 al 24 marzo dalle ore 9 alle ore 12 e dalle ore 16 alle ore 19. La mostra è stata allestita presso la sala consigliare.

All'AGORÀ "Momenti di trascurabile felicità" tratto da due libri di Francesco Piccolo

Al cinema Agorà di Cernusco sul Naviglio, l'appuntamento è con il cinema italiano. Domani, sabato 16 marzo, domenica e lunedì alle ore 21, verrà proiettato "Momenti di trascurabile felicità", per la regia di Daniele Lucchetti, con Pif, Thony, Renato Carpentieri, Angelica Alleruzzo e Francesco Giammanco. Il film trae liberamente spunto dai due libri "Momenti di trascurabile felicità" e "Momenti di trascurabile infelicità" di Francesco Piccolo, che ha coadiuvato il regista.

IL 22 MARZO VISITE GRATUITE CON LA LILT DI CERNUSCO

In occasione della settimana di prevenzione oncologica, dal 16 al 21 marzo l'Unità mobile della Lilt (Lega italiana per la lotta contro i tumori) offre visite gratuite di diagnosi precoce nel territorio di Milano e Monza Brianza. Inoltre venerdì 22 marzo lo spazio di prevenzione di Cernusco sul Naviglio di via Fatebenefratelli sarà a disposizione per visite gratuite (per chi non ne ha mai usufruito) su prenotazione, fino a esaurimento posti disponibili. Per prendere un appuntamento è possibile telefonare allo 02.9244577.

Al DE SICA in scena spettacolo di bolle

Domenica, 17 marzo, al teatro De Sica di Peschiera Borromeo va in scena, alle ore 16 "The bubbles rock show". Come si può intuire dal titolo, si tratta di uno spettacolo di bolle di sapone, cabaret, fisarmonica e rock'n'roll. In scena due artisti unici che vi faranno ridere, sognare e strabiliare coinvolgendo grandi e bambini.

Con l'Auxologico

Due incontri sulla salute

Disturbi delle vie respiratorie, salute del cuore e sani stili di vita. Se ne parla in due incontri insieme agli specialisti di Auxologico nella sala eventi della biblioteca di Pioltello. Il primo è in calendario domani, sabato 16 marzo, dalle 10 alle 11.30, e sarà tenuto dalla dottoressa otorinolaringoiatra, Giulia Gramellini, e avrà come titolo "I disturbi respiratori". Per il secondo incontro si dovrà, invece, attendere il 12 ottobre.

A Peschiera

Il Bilancio partecipativo

C'è ancora tempo fino a domenica 17 marzo per prendere parte alla seconda edizione del Bilancio partecipativo di Peschiera. Chi volesse presentare un progetto, che successivamente dovrà trovare il consenso dei cittadini, qualora avesse tutti i requisiti necessari per essere ammesso, ha tre modi: tramite consegna a mano all'Ufficio protocollo; tramite posta elettronica certificata; tramite compilazione dell'apposito modulo on-line.

A SANFELICINEMA ARRIVA "IL CORRIERE" CLINT EASTWOOD TORNA A RECITARE

A Sanfelicinema nel fine settimana l'appuntamento è a stelle e strisce. Questa sera, venerdì 15 marzo, domani e domenica alle 21.15 (domenica anche alle 16) verrà infatti proiettato il film americano "Il corriere - The mule", per la regia di Clint Eastwood che sarà anche attore, 11 anni dopo la sua ultima rappresentazione. Accanto a lui un cast davvero di eccezione, formato da Bradley Cooper, Laurence Fishburne, Michael Peña e Dianne Wiest.

Il film, tratto da una storia vera, racconta l'incredibile storia di Leo Sharp, un novantenne che divenne un corriere della droga per il cartello messicano.

Triplice appuntamento al PARCO ESPOSIZONI

Sono tre gli appuntamenti che nel weekend potrete visitare al Parco Esposizioni di Novegro. Il primo prende il via oggi, venerdì 15 marzo, e proseguirà fino a domenica e si tratta della mostra mercato "Brocantage - Top class antique". Il secondo si terrà sabato e domenica ed è "Byblos 2.0", mostra mercato del libro antico e del Novecento, della stampa d'epoca e della cartofilia dedicata a tutti gli appassionati di antiquariato e modernariato librario raccoglie oltre 40 operatori per un'offerta che, accanto ai pregiati volumi, mette in mostra i più vari e originali ephemera: stampe e mappe d'epoca, documenti storici, fotografie, periodici. Infine, sempre sabato e domenica, appuntamento con "Novegro Photo Videocine", dedicato alla fotografia vintage, alle sue tecniche e ai suoi apparecchi con un intrigante complemento di video e cinematografia d'antan.

LE MONGOLFIERE, LABORATORIO ALLA COMMENDA

Hanno un fascino davvero particolare per grandi e piccini. Stiamo parlando delle mongolfiere, che saranno protagoniste domenica 17 marzo, alle ore 16 a Cascina Commenda, di Segrate per la rassegna SUperBIMBI, Teatrio, in collaborazione con Tempo C. Si tratta di un laboratorio creativo, intitolato, appunto, "Le mongolfiere". Ingresso libero con prenotazione al numero 02.2137660.

Al civico Verdi

Le poesie di Carmen Yáñez

Per la rassegna culturale Migrazioni2, giovedì 21 marzo alle ore 21 al centro civico Verdi a Segrate, in occasione della Giornata Internazionale della Poesia, si terrà una serata del Gruppo di Lettura con la presentazione del libro di Carmen Yánez "Migrazioni". Sarà presente la traduttrice Roberta Bovaia. L'iniziativa, a ingresso libero, è realizzata in collaborazione con l'associazione di Promozione Sociale "D Come Donna". Carmen Yáñez, poetessa cilena e compagna di Luis Sepúlveda, con il suo libro di poesie "Migrazioni" esprime il dolore radicale del migrante, cioè della persona costretta a scappare dalla propria terra alla ricerca di un avvenire migliore, uscendo da un sistema che reprime le libertà e i diritti fondamentali della persona.

MUSICAGIOVANE SI CHIUDE INSIEME AI BLIND RATS

La nona stagione della rassegna MusicaGiovane si chiude giovedì 21 marzo con con l'energia di una formazione assolutamente originale: i Blind Rats. Come essi stessi si definiscono, sono la versione tascabile di un'orchestra swing: Simone Caputo (voce e ukulele), Luigi Napolitano (voce e pianoforte), Cosimo Pignataro (voce e tromba) e Roberto Boldi (contrabbasso) traggono la loro ispirazione dai grandi gruppi vocali degli anni Trenta e Quaranta, sia americani (Nat King Cole Trio, Mills Brothers) che italiani (Quartetto Cetra) e ci riproporranno quelle armonie vocali e quelle sonorità che resero indimenticabile l'era dello swing. Inizio alle ore 21 alla parrocchia Dio Padre di Milano Due.

Le VARIE ED EVENTUALI a Peschiera Borromeo

La compagnia "Varie ed Eventuali" presenta spettacoli in dialetto milanese, con il gruppo adulti. Il prossimo lavoro che verrà portato in scena è "La vita l'è 'na guera", commedia in due atti in dialetto milanese. L'appuntamento, in collaborazione con il Comitato per Linate è per domenica 24 marzo, alle 16, presso l'oratorio Sant'Ambrogio, a Peschiera. L'ingresso sarà a offerta libera. Si replica il 30 marzo, alle 21, all'oratorio Sacra Famiglia di Bettola. Ingresso 7 euro.

Casa è il posto
in cui mi sento sempre
me stessa.

Francesca, 89 anni

C'è una casa fatta di 50 residenze in 8 regioni italiane. Ognuna con operatori e infermieri professionisti, programmi di riabilitazione e molteplici attività dedicate ad anziani con diversi livelli di autosufficienza. Ognuna pensata per essere la loro casa. **www.anniazzurri.it**

Anni Azzurri
Benvenuti a casa.

Residenza Anni Azzurri Melograno
Via Napoli, 2 - Cassina de' Pecchi - Tel. 02.95.34.14.10
Numero verde 800.131.851

Residenza Anni Azzurri San Rocco
Via Monviso, 87 (Segrate) - Tel. 02.26.95.23.23
Numero verde 800.131.851